

市内のボランティアやボランティア活動について詳しく知りたい方は市社会福祉協議会へお問合せください。

市社会福祉協議会本所
 砺波市幸町8番17号
 ☎ 32-0294 Fax33-6324
 E-mail: tonami-s@p1.tst.ne.jp

市社会福祉協議会庄川支所
 砺波市庄川町青島385番地
 ☎ 82-3520 Fax82-4225
 E-mail: syafuku@city.tonami.toyama.jp

● 砺波市のボランティア活動の中核を担う！ 砺波市および庄川町ボランティア連絡協議会

市内のボランティア活動を推進

市内ではさまざまなボランティア活動が行われています。
 社会福祉分野、保健衛生分野など住民の立場から「住みよい砺波市」をめざし、いろいろなボランティア活動がいろいろな場所で行われています。そして、それぞれのボランティアグループ

の連絡調整機関として砺波市と庄川町ボランティア連絡協議会が組織されています。

砺波市ボランティア連絡協議会

砺波市ボランティア連絡協議会（柏樹直樹会長）は、現在、28団体のボランティアグループで組織しています。同会の発足は昭和61年に5団体で組

ケーブルテレビ2ch みんなの福祉

市内のボランティア活動や地域での福祉活動の紹介や情報をケーブルテレビの2chで放送しています。今回は砺波市ボランティア連絡協議会と庄川町ボランティア連絡協議会について放送しますのでご覧ください。

〔放送日〕3月28日(金)～4月3日(木)

〔放送時間〕期間中の午前6時～深夜0時までの偶数時間(各60分)の中で放送されます。

〔放送チャンネル〕ケーブルテレビ2chの砺波コミュニティテレビをご覧ください。

会員の声

ボランティア連絡協議会



齋藤紀子さん

ボランティア連絡協会は住民総ボランティア運動を推進するための大きな源だと感じています。(庄川町せせらぎ会会長)



松岡紀子さん

活動内容は違っても、人々のしあわせを願う“心”は同じです。連絡の連携を大切に奉仕の輪を広げたいです。(砺波市赤十字奉仕団委員長)



藤井泰子さん

ボランティア連絡協会の活動は、幅広い方との交流ができるので楽しいですよ。(あじさいグループ長)



野村邦子さん

ボランティア連絡協会の活動に参加して、改めて庄川町の特色を活かした活動を実践していきたいと思っています。(やまびこグループ長)

「富山県高波災害義援金」を募集

〔日本赤十字社富山県支部を通じた募金活動の場合〕

●左記の各銀行本支店の窓口へ備え付けの専用用紙により振り込む(振り込み手数料は無料)か日本赤十字社砺波市地区へ義援金を持参してください。

・北陸銀行 向川原町支店(普通) 5006697401
 ・富山第一銀行 ニューセンター支店(普通) 27558971
 ・富山銀行 富山支店(普通) 21512151

名義は「富山県共同募金会砺波市支会」へ義援金を持参してください。

●富山県共同募金会砺波市支会へ義援金を持参してください。

組織された砺波市ボランティア友の会を母体とし、平成8年2月に連絡組織として設立しました。主な活動は、ボランティア相互の交流と育成を目的とした「ボランティア講習会」の開催や共同募金街頭募金、福祉センターのイベントなどへの協力のほか、会員相互の情報交換や意見交換を行い、市内のボランティア活動の推進に努めています。

また、市民を対象に開催している「砺波市ボランティアフェスティバル」は、庄川町ボランティア連絡協議会と協働し運営を行っています。

庄川町ボランティア連絡協議会

庄川町ボランティア連絡協議会（齋藤譲一会長）は、庄川町地内で活動するボランティアグループや各種団体などが「庄川町民総ボランティア運動」を目標に活動を広めようと平成5年5月に結成されました。現在は68グループが登録し、協力し合いながら活動に取り組んでいます。

主な活動は、庄川ボランティアのつどいの企画運営や収集ボランティア活動の呼びかけなど、常にボランティアセンターと連携を図りながら活動を進めています。昨年から砺波市ボランティア連絡協議会との交流活動にも取り組んでいます。

お知らせ

「はっぴいたいむ」の参加者を募集

募集券
募券者
参加券
参加者

障がい者合同交流会「第10回はっぴいたいむ」では、「春をめいっぴい楽しもう」をテーマに、砺波テニールックプフェア2008に出かけます。参加ご希望の方は市社会福祉協議会までお申込みください。

実施日◆4月30日(水)
集合◆午前10時
砺波体育センター駐車場
参加費◆一人500円
募集人員◆障がい当事者 30人
ボランティア 若干名
申込〆切◆4月15日(火)

孫世代支援ボランティアきっかけ講座

市社会福祉協議会では、2月29日から5回にわたり「孫世代支援ボランティアきっかけ講座」を開催しました。この講座は、子どもを支援するボランティア活動に関心のある方を対象に、子どもとかわる方法を学んでもらい、昔の経験をいかしたボランティア活動へ参加するきっかけづくりを目的として開催しました。

第1回講座には21人が参加し、西出紀子氏(県家庭教育アドバイザー)の「祖父母の役割」についての講義と子育て支援サークル「おてだまの会」の活動を見



3月10日に開催した第2回講座では、子どもたちも交え、佐藤正則氏の指導で竹弓を作り楽しみました。

学びました。

受講者の声



島田久仁子さん

絵本づくりでは、1枚の新聞紙でおはなができることに驚きつつも、楽しく遊ぶことができました。



脊戸 満さん

第3回の絵本づくりに参加しました。子どもに返って楽しんだ感じがします。



野村玲子さん

私にとっては、孫というよりひ孫という感じがしますが、実際に子どもたちと交流ができ、とても楽しかったです。

善意の窓口

2月15日
3月14日
(敬称略)

社会福祉事業振興基金

安藤良吉(東開発)

七母の供養として

寺(信夫(中央町))

七母の供養として

脊戸政明(庄川町高儀新)

七母の供養として

ボランティア基金

砺波市更生保護女性会

20,000円

100,000円

100,000円

200,000円

善意の窓口ピックアップ

砺波東部小学校の児童が、砺波善意銀行へ学習発表会での募金 62,662円を寄付されました。寄付金は市内の社会福祉事業に活用します。

【窓口】

砺波善意銀行は、市民の皆さんから寄せられた寄付金や物品を市内の福祉事業に活用しています。皆さんの温かい善意をお願いします。



砺波南部小学校ボランティア委員会の児童が、南部デイサービスセンターへアルミ缶回収による資金で絵本や音楽CDなどを寄付されました。



砺波北部小学校ハッピーマイルボランティア委員会の児童が北部デイサービスセンターへ「ストラックアウトボード」を寄付されました。

砺波善意銀行

ユニバーシティ砺波店
社会福祉のため

砺波東部小学校
学習発表会での募金

吉田一衛(神島)

平成19年10月・平成20年3月

JR 砺波旅行会

社会福祉のため

高木 勇(千保)

春秋苑へ

林 栄勝(林)

北部苑へ

砺波南部小学校ボランティア委員会

南部テニールックセンターへCD「抒情歌大全集」1セット

絵本「子どもと読む日本の昔ばなし」112冊

「スーパージャンボサイコロ」11個

砺波北部小学校ハッピーマイル委員会

ストラックアウトボード1基

匿名(2名)

30,947円

62,662円

30,000円

68,532円

68,532円

麻雀ハイ一式

洋画1点

14,178円

車イス移送車「ふれあい号」の利用内容が変わりました

【利用者】 砺波市在住の方が対象です

- ・車イス利用者(身体障がい者、歩行困難な方、寝たきりの方など)
- ・重度の身体障がい(下肢、体幹、視覚障がいの1級または2級)をお持ちの方
- ・65歳以上の下肢の不自由な高齢者で一人暮らしまたは高齢者世帯の方

【利用目的】 通院、リハビリ、公共施設の利用や各種手続きを目的とした場合です

- 【利用者負担額】
- ①年会費1人3,000円(住民税非課税世帯は半額)
 - ②実利用の距離により算出した利用料(燃料代実費相当額)が必要です
 - ③有料道路、駐車場利用代金は別途必要です

【利用範囲・時間】

- ・砺波市、南砺市、小矢部市、高岡市(市外については医療機関のみです)
 - ・午前8時30分(自宅出発)～12時、午後1時～5時(自宅到着)までです
- 【問合せ先】 市社会福祉協議会(☎32-0294)または庄川支所(☎82-3520)



北部苑 砺波市林1202 ☎33-6633
休館日：2日・9日・16日・20日・23日・30日

10日(木)【お楽しみ会】午後1時30分
*「ザ・あんぼたん」の唄と踊りのひと時をお楽しみください

10日(木)【ふれあい市】午前10時
*ハウス野菜・花の苗・おはぎ・にしんの米ぬか漬けなどの販売

25日(金)【子育てサポーター「おてだまの会」】午前10時
*春だ！よい子大集合。フラダンスをしよう！
乳幼児のベッド、ベビーカーが入りました。ご利用ください。
【囲碁・将棋コーナー】毎週土曜日

5月1日(木)【梅檀山特産の店】午前10時
*ぜんまい・うどん・よしな・せり・竹の子などの販売

庄東センター 砺波市安川297 ☎37-1550
休館日：2日・9日・16日・20日・23日・30日

4日(金)【輝一座】午後1時30分(歌謡・民謡舞踊)
11日(金)【福寿草一座】午後1時30分(歌と踊りで魅せる花舞台)
18日(金)【NPO法人「たんぼぼ」】午後2時(歌謡・舞踊)
22日(火)【うどん・そば祭】午前11時30分
*「うどん・そば」いずれも1杯300円です

22日(火)【華の会】午後1時30分
*庄司みずほのトークと歌謡ショーでお楽しみください

25日(金)【ザ・あんぼたん】午後1時30分
*愛・夢・感謝・あなたと一緒に！
〔平成20年4月からの教室受講者を募集〕
ヨーガ教室・幼児教室・大正琴教室の受講者を募集！

出町生きがいセンター 砺波市表町3-1 ☎33-3358
休館日：5日・6日・12日・13日・19日・20日・26日・27日・29日

3日(木)【折り紙タイム】午後2時
7日(月)【3B体操】午前10時～11時
*講師：坂下朋子先生
【おはなしミュージカル皆で歌おう】
*8日(火)午後2時～3時「和と悦の小さな劇場」

21日(月)【いきがい健康体操】午前10時～11時
*講師：横山浅子先生
【カラオケタイム】毎週月・金曜日 午後2時～3時
〔室内ペタンクタイム〕毎週水曜日 午後2時～3時

麦秋苑 砺波市三郎丸183-2 ☎33-2846
休館日：7日・14日・20日・21日・28日・30日

16日(水)【健康体操教室】午前10時30分
*4月より毎月第3水曜日に行います！どなたでもどうぞ！

22日(火)【カラオケタイム】午前10時
〔麦秋苑自主事業「連鶴教室」の作品展を開催します〕
期間：4月2日(水)～12日(土) 午前10時～午後5時
場所：庄川まちかどギャラリー「蔵」(無料)
*休館日：火曜日、最終日は午後3時まで

苗加苑 砺波市苗加824-1 ☎32-7294
休館日：7日・14日・20日・21日・21日・24日・31日

17日(木)【月の市】午前11時(新鮮野菜・手作り味噌などを販売)
17日(木)【苗加苑お楽しみ会】午後1時30分
*「氷声会」の皆さんによる本格的民謡を鑑賞ください

2日(水)【みんなで歌おうカラオケタイム】午後1時30分
25日(金)【苗加苑お楽しみ会】午後1時30分
*劇団「輝」の皆さんによる踊り、カラオケをお楽しみください
〔平成20年度4月からの教室受講者を募集〕

折紙教室(新) 毎月第3水曜日 午後1時30分
3B体操教室(新) 毎月第1・3土曜日 午前10時
絵手紙教室 毎月第2・4火曜日 午後1時30分
パッチワーク教室 毎月第2・4木曜日 午後1時30分
*同好会(大正琴・墨彩画・生け花・お茶・カラオケ・剣詩舞・詩吟・舞踊・山野草)の新会員を募集しています。

デイホーム 高齢者の憩いの場です。ゆっくりとおくつろぎください。

【もみの家】 砺波市庄川町筏47 ☎82-5430
開館日：毎週月(午前のみ)・火・金曜日

【おがみの郷】 砺波市庄川町庄3600-1 ☎82-7350
開館日：毎週水・金・土曜日(第2・4のみ)

【白百合】 砺波市庄川町湯山356-1 ☎82-3425
開館日：毎週金曜日の午後のみ

【あすなろ】 砺波市庄川町屋1378 ☎82-4099
休館日：土・日曜日・祝祭日

【つわぶき】 砺波市庄川町青島508 ☎82-4819
休館日：土・日曜日・祝祭日

やまぶき荘 砺波市庄川町庄5134-1 ☎82-5188 ☎0120-89-5188
休館日：今は休まず営業いたします
*やまぶき荘は、美味しいお料理と天然の庄川清流温泉が魅力です。どうぞお越してください。

砺波市の福祉統計

	平成19年 2月末	平成20年 2月末
総人口	49,498	49,442
世帯数	14,775	14,943
15歳未満の人口	7,419	7,364
60歳以上の人口	14,186	14,817
65歳以上の人口	11,201	11,429
70歳以上の人口	8,553	8,727
65歳以上の一人暮らしの人口	431	463

*人口と世帯数は住民基本台帳による集計値です。

福祉総合相談
日程表

相談は無料で秘密は厳守します。
お気軽にご相談ください。
〔相談時間〕法律相談以外は午後1時～4時です。

相談内容	市社会福祉会館の開催日	庄川支所の開催日
法律相談 (弁護士) *市内にお住まいで、初回の方を優先に受付させていただきます。	4月2日(水) 午後1時～4時 4月16日(水) 午後1時30分～4時30分 5月7日(水) 午後1時～4時	5月23日(金) 午後1時30分～4時
行政相談	4月4日(金)・18日(金)	4月23日(水)
人権相談	4月4日(金)・18日(金)	4月9日(水)
暴力相談	6月4日(水)	—
悩みごと・一般相談	4月9日・11日・23日・25日・30日	4月2日・16日
生活福祉資金相談 ボランティア相談 地域福祉権利擁護相談 福祉機器相談	月曜日～金曜日 ☎33-5511	月曜日～金曜日 ☎82-3520
相談機関	富山県消費生活センター 消費生活相談 金融相談 高岡支所 日本司法支援センター富山地方事務所(法テラス富山) 富山県砺波厚生センター(心の健康相談)	☎076-432-9233 ☎076-433-3252 ☎0766-25-2777 ☎050-3383-5480 ☎22-3512



ささえあい

No.4

2008 4

発行: 砺波市男女共同参画推進員連絡会
☎33-1111 砺波市企画調整課内

砺波市男女共同参画推進計画 5つの基本目標

1. 人権が尊重される環境づくり
男女のこころと体を守る
2. 男女平等意識の確立
固定的な役割分担意識を見直す
3. 政策・方針決定の場への男女共同参画の推進
お互いの意見を反映し、能力を活かす
4. 家庭生活と社会活動の両立支援
みんなで支える家庭・地域
5. 男女共同参画の理解と推進
みんなで進める「男女共同参画」

「男女共同参画社会の実現で
住みよいまち砺波」をめざして

砺波市は三世代同居率が30%を超え、全国でも高い位置(全国10%、富山県22%)にあります。三世代同居は、女性の社会進出に必要な家事、子育て、介護の相互支援が期待できることなどがメリットとしてあげられます。

一方、「夫は外で働き、家庭を守るのは妻の仕事」という固定的性別役割分担意識やこうした考え方に基づく社会慣習が現在でも残っており、男性の家事等への参画が進みにくいという傾向が見られます。

さらに、急速に進む少子・高齢化、経済構造の変化など、社会の状況が刻々と変わってきている中、みんなが幸せに生きるための努力と工夫が必要になっています。

砺波市の取り組み

市では、行政管理職や審議会委員等への女性登用促進、男女共同参画推進員の設置など様々な取り組みを行っています。

平成17年9月に「砺波市男女共同参画推進条例」及び「男女共同参画都市宣言」を制定し、さらに、平成18年3月に男女共同参画社会の実現に向けた施策を総合的かつ計画的に推進していく上での基本方針として、「砺波市男女共同参画推進計画」を策定しています。

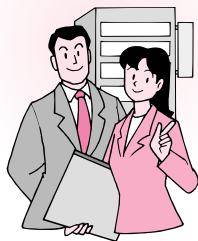

私たちの周りでは

地域での実践の核として、市長から委嘱された45人の男女共同参画推進員が連絡会を構成し、組織的に活動しています。



推進のつどいでは、手作りの寸劇を行いました。うちわを用いて、会場のみなさんにも参加していただきました。

お互いを理解し合うことから

それでは、男女共同参画社会の実現に向け、常日頃どのようなことに心がけなければならないのでしょうか。

大切なことは、まず、お互いを理解し、そして活かし合うことです。

個人の内面に関わる「男らしさ」「女らしさ」を尊重し、みんなで協力し合うことが必要です。

家庭、地域、職場、学校など様々な場面で、男女が共に支え合い、住みよいまち砺波を創っていきましょう。



啓発普及用に推進員自らがデザインした「男女共同参画推進うちわ」を市と共同で作製しました。地域活動にも活用しています。

推進員は、講演会・寸劇を盛り込んだ推進のつどいや男性料理教室開催等の地域活動により、男女共同参画推進のための啓発普及に主体的に取り組んでいます。

また、平成18年9月に推進員OB会が結成され推進員活動に協力していただいています。

インタビューしました!



これまで男性の職業というイメージが強かった職場で働く女性、また女性の職業と思われていた仕事に就く男性が増えています。
今回、砺波市内に勤務される宮大工の浦野弥生さん、看護師の澤田充朗さんのお二人にお話を伺いました。
それぞれ自分の信念をしっかりと持っておられる姿に感心するとともに、お二人に勇気づけられ、後に続く人が増えることを願っています。
どうもありがとうございます。

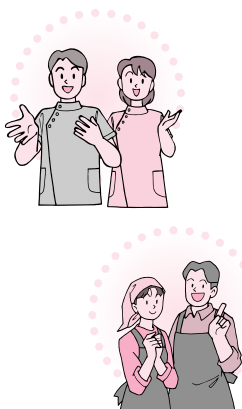

宮大工を目指したきっかけは何ですか？
中学2年の時、テレビ番組を見て宮大工になるうと思いました。高校生の時、インターネットで偶然、白井大工のホームページを見つけ、親方に手紙を書き、何度も頼み込んで受け入れていただきました。

この職業に就くことを決めた時、周りの反応はどうでしたか？
母は、自分で決めたのだからやらなさいと言ってくれました。父も応援してくれましたが、後で聞くと、途中で諦めてくれればいいと思ったこともあったようです。父も同じ建築業なので、今では仕事で失敗した時など、相談できる頼りになる存在です。

宮大工になって嬉しかったこと、またつらかったことは何ですか？
最初は、上棟式にも出られなかったのですが、2年を過ぎたころに出させてもらったのが嬉しかったですね。初めて弟子として認めてもらったように感じました。

なぜ、この職業を選んだのですか？
高校生の時、やりがいがあり、人と接する職業に就きたいと思い、それならば医療・福祉関係の職業にしようと思、看護師の道を選びました。

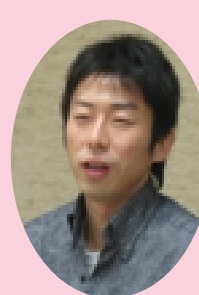

看護師
澤田充朗さん
(市立砺波総合病院)

つらかったことは、九州出身なので、富山の夏は湿度が多くて慣れるまで大変でした。一年目に体調を崩してしばらく休んだ時、「やっぱり女だから」と思われたようで、悔しかったです。辞めてしまおうかと考えたこともありましたが、相談した姉に叱咤され、思いとどまりました。

これからの目標は何ですか？
女性は結婚したら仕事を続けるのは難しいと言われますが、私は一生この仕事を続けていきたいです。そのためにも親方に、「もう手放したくない」と思われるくらいの立派な宮大工になる努力を続けていきたいと思っています。

これから仕事に就く若者に向けてのメッセージはありますか？
男性・女性に関わらず、「この仕事をやりたい」と思ったら、そのやりたいことに向かって頑張ってください。必ず道はひらかれると思います。

女性中心の職場に抵抗感はなかったですか？
看護学校時代は6人中3人しか男性がいなくて、孤独を感じることもありました。サークルなどで気持ち切りまわして、今は、男手が必要な部署にいて半数が男性なので、抵抗感を感じることとは全くありません。頼りになる先輩もおられるので、心強いです。

看護師になって嬉しいことは何ですか？
やはり、患者さんの喜ぶ顔を見られた時が嬉しいですね。それから、部署によって学ぶことが違うので、いろいろな経験ができ、充実した仕事ができることが嬉しいです。

心がけていることはありますか？
看護には、女性的な細やかな心配りも必要です。男性的な力強さ・決断力も必要です。だから、女性の先輩の仕事振りも参考に、男性なりの視点で仕事をしていきたいと思っています。

将来の夢は何ですか？
高齢化が進み、地域とつながりの深い医療が求められるようになってきていると思います。保健師の資格も持っているので、活かしていきたいです。

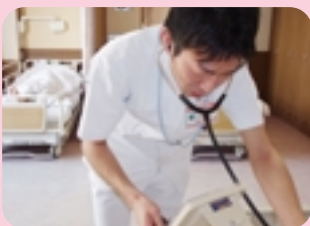

宮大工
浦野弥生さん
(株)白井大工



男女共同参画

推進のつどい

平成19年9月23日、庄川生涯学習センターホールにおいて、『理解と思いやりからはじまる男女共同参画』をテーマに、砺波市男女共同参画推進のつどいを開催しました。

つどいでは、推進員手作りの寸劇「我が家も心配 実家も心配」を行い、少子化や介護の問題について、会場のみならずにも一緒に考えていただきました。



仕事や介護など家族の身近な話題を扱った寸劇に、客席から笑いも…

石井志保子先生講演会

東京工業大学大学院教授で数学者の石井志保子先生、県知事夫人・高岡市生まれの「支え合う」ともに歩む」と題して講演いただきました。



石井志保子先生

石井先生は、専門の数学を研究していく上でも、男女共同参画は大変重要なことであり、子育てと研究の両立に苦労されたことや主人の理解と協力により仕事を続けられたことなど、自身の人生経験からお話しされました。

数学者として仕事に就く時に、「数学を辞めることはいつでも出来る。子供のことはなんとかなる」と推してくれたのが夫でした。

世の中には、夫が仕事である地位に就いたら、妻は仕事を辞めるべきだと思っている人もいます。本当にそうでしょうか？

私の場合、一人前の研究者にしてもらうまで、それだけの多くのお金や時間、労力をかけて育てていただいたが、つまり、私は社会に育てていただいたのです。だから、自分を育ててくれた社会に還元をしていかなければならないと考えます。

これからの現代社会において、あらゆる諸問題の解決には、男性も女性も共に手を取り合っていくことが非常に大切であると思います。

石井先生には、数学者としてこれからもさらさら活躍されることを願っています。

つどいの会場で行ったアンケートでは、男女共同参画に関する貴重なご意見を多数いただきました。その一部を紹介いたします。

男性とか女性とか分けずに家族の一員として、困った時は助け合えるように普段から話し合い実行したい。

(女性30代)

私たちの子供時代に比べ、学校生活の中で男女共同・共生の意識が植え付けられているように感じる。また、共同参画と平等の権利とが混同され、正しく

理解されていない人たちがまだまだ多く、年齢によって意識の差がある。

(男性40代)

石井先生の講演を聞いて、女性の活躍というより、一人の人間としてどう頑張ればよいか分かってとても良かった。

(女性50代)

今後も、積極的に家庭や地域の活動において、女性の進出に理解と協力をしていきたい。

(男性50代)

標語・ひとことメッセージ

推進員45人全員が考えた『男女共同参画』に関する作品の中から、優秀作品10点を選び、つどいの会場においてパネル展示で紹介しました。

あなたを思いやることからはじまる 男女共同参画
 ありがとう 素直にいえる 参画社会
 認めあい 支えあい 築いていこう 男女共同参画社会
 おいしい勉強中 パパ実践中 僕見習い中
 我が家にも とり始めた 共生のホタル灯
 助け合う 父母の姿に 子も笑顔
 “ありがとう” “お疲れさま”の思いやり
 [妻へ]
 大したことはできないけれど、君の笑顔がうれしいよ
 [感謝を込めて夫へ]
 さり気なく洗濯、掃除と家事をしてくれてありがとう
 その思いやりの心を見習いたいな
 [おしいちゃんへ]
 きょうどうさんかく? よくわからないけれど、
 ぼく、おしいちゃんのやること見て育つよ



砺波市男女共同参画推進員だより

平成19年度 地区推進活動の紹介 ご参加・ご協力いただいたみなさんありがとうございました。

地区	月日(曜日)	内容
出町	2/26(火)	ビデオ視聴、アンケート、意見交換、パネル展示
庄下	9/3(月)	講演と炉端談義(男女共生トーク)、アンケート
中野	合同開催	於:となみ散居村ミュージアム 共催:富山県・富山県女性財団(サンフォルテ)
五鹿屋	11/4(日)	公民館まつりに展示コーナー、活動報告、前年度アンケート結果報告
東野尻	11/4(日)	公民館まつりに展示コーナー、ビデオ上映
	12/2(日)	男性料理教室、ビデオ視聴、アンケート、意見交換、パネル展示
鷹栖	2/10(日)	男性料理教室、ビデオ視聴、勉強会、意見交換
若林	1/13(日)	新成人に男女共同参画社会の説明、アンケート、意見交換
林	11/4(日)	公民館まつりに展示コーナー
高波	2/2(土)	ビデオ視聴、意識調査、講演会、パネル展示
油田	10/15(月)	ビデオ視聴、子育て世代との意見交換、パネル展示
南般若	11/4(日)	男女共同参画について(武田会長)、ビデオ視聴、アンケート、展示コーナー
柳瀬	11/4(日)	公民館まつりに展示コーナー、ビデオ上映、アンケート
太田	2/14(木)	ビデオ視聴、推進員活動報告、意見交換
般若	11/11(日)	公民館まつりに展示コーナー、ビデオ上映
	11/24(土)	講演会「共に元気で生きよう」(市立砺波総合病院影近部長)
東般若	11/4(日)	公民館まつりに展示コーナー、アンケート
梅檀野	11/11(日)	公民館まつりに展示コーナー、ビデオ上映、アンケート
梅檀山	11/4(日)	ビデオ視聴、おにぎり試食3世代交流会、パネル展示
東山見	12/1(土)	ビデオ視聴、アンケート、グループ別意見交換(家庭・地域・職場)、パネル展示
青島	合同開催	
雄神	11/20(火)	ビデオ視聴、アンケート、morinaga cooking salon、意見交換、パネル展示
種田	11/11(日)	公民館まつりに展示コーナー、ビデオ上映、アンケート

ビデオ視聴・上映は、寸劇「我が家も心配 実家も心配」



男女共同参画を考える会



男女共同参画展示コーナー



男性料理教室

エプロンに三角巾、食生活改善推進員の指導で始まりました。慣れた手つきの人、洗い方専門の人など様々でしたが、野菜をたくさん使った料理ができました。試食をしながら、寸劇のビデオを視聴してもらい、「うちわ」を使ったアンケートも実施しました。「魚を三枚に下ろすところからやりたかったなあ」という声が出るなど、参加者全員が、家族への協力を惜しまない人たちがばかりで、とてもうれしく、頼もしく感じました。

(東野尻地区 丹羽 千代美)

地区推進活動から

地区集会の今年のテーマは「子育て世代と男女共同参画」。児童クラブや母親クラブ、婦人会の参加者約40人全員から発言がありました。家庭における男女の育児協力は進んでいるが、育児と仕事を両立させるためには、保育時間の延長、企業における残業の縮小や家庭の日の実施等の社会的支援も必要との意見がありました。

(油田地区 中本 英明)

両地区合同の「共生トーク」の序章は、サンフォルテ石倉事業課長。話題提供は、慶応大学平野敏政教授。タイトルは、「男女共生、富山砺波の地域特性から考える」。会の終わりに実施したアンケートでは概ね好い評価をいただきましたが、「会場・設音が良くない」「司会進行が悪い」「男性の出席者が少ない」というお小言もいただいて反省したり、地区での活動に限界を感じたり。

(庄下地区 留分 幸子)

住みよい地域をめざして

推進員連絡会

会長 武田 典子

男女共同参画推進員連絡会の広報紙「ささえあい」は、砺波市における男女共同参画推進の活動を紹介するため、年1回発行しています。

推進員は、男女がお互いに認め合い、支え合う、住みよい地域になることを目標に地道な活動を続けています。

4月から推進員の一人が入れ替わりますが、みなさんの変わらぬご理解とご協力をお願いします。

平成19年度 活動報告

- ・ 4/21 県推進員研修会
- ・ 5/23 県代表者会議
- ・ 5/26 推進員OB会研修会
- ・ 6/23 サンフォルテフェスティバル
- ・ 9/1 女と男のパートナー会議
- ・ 9/23 男女共同参画推進のつどい
- ・ 10/17 県代表者会議
- ・ 12/1 「FMとなみ」談話室にて

啓発活動

- ・ 2/10 県推進員地域別研修会
- ・ 3/19 推進員連絡会総会
- ・ 4~9月 推進のつどい準備
- ・ 9~2月 各地区推進活動
- ・ 年間 全体会・役員会

企画・広報・調査研究委員会



図書館

*蔵書検索からの予約が便利になりました！

http://www.city.tonami.toyama.jp/iliswing/we/opac/kensaku.jsp

◆砺波図書館

〒939-1366 表町13-16
TEL32-4128 FAX32-4144

mail:tonami-lb@city.tonami.lg.jp

・開館時間
火～金 午前9時30分～午後6時30分
土・日・祝 午前9時30分～午後5時

◆庄川図書館

〒932-0314 庄川町青島3607
TEL/FAX82-0266

mail:syogawa-lb@city.tonami.lg.jp

・開館時間
火～木 午前9時30分～午後6時30分
金 午前9時30分～午後8時
土・日・祝 午前9時30分～午後5時

◆カレンダー

2008年 4月						
日	月	火	水	木	金	土
		1	2	3	4	5
6	7	8	9	10	11	12
13	14	15	16	17	18	19
20	21	22	23	24	25	26
27	28	29	30			

が休館日です

●新着図書●

★印は庄川図書館も所蔵しています。

小説

裁判員法廷★ 芦辺拓
阪急電車★ 有川浩
羊の目 伊集院静
福袋★ 角田光代
乳と卵★ 川上未映子
TOKAGE★ 今野敏
松風の人★ 津本陽
弥勒世 上下 馳星周

庄川図書館*雑誌リサイクル

保存期間の終了した雑誌をお譲りします。

日時: 4/18(金)~4/27(日)

場所: 庄川図書館内

* 1人5冊まで
1冊10円です

群青に沈め 僕たちの特攻 熊倉達也
飛行予科訓練生だった浅沼は海軍伏龍特攻隊に配属される。海に潜ることができない葛藤と死の恐怖に抗いながら過ごした青春時代を描く。

ワンス・アポン・ア・タイム・イン・東京 上下 榎岡平
日本の戦争 水上勉
たすけ鉞★ 山本一力
静かな爆弾★ 吉田修一
ティファニーで朝食を トルーマン・カポターティ
いつか眠りにつく前に スーザン・マイノット
甘い葉書 上下 ジョン・グリシャム



熊倉達也

一般

いつから、中年?★ 酒井順子
木々との語らい 小塩節

ぼくの絵本わたしの絵本 石川道子ほか編著



〇歳から6歳までの子どもたちにとっても面白い絵本を、30年近く子どもたちに読み聞かせしてきたベテランがセレクト。読み聞かせの参考にどうぞ。

中国名言一日一言 井波律子
昭和維新の朝 工藤美代子
手話ソング集 千の風になって
ほか 小椋英子監修
なげださない 鎌田實

児童

給料はこうして増やさない! 萩原博子
おいしい天然酵母パンが丸ごとわかる本 寺田サク監修
プロに教わる家庭菜園の裏ワザ★ 木嶋利男
台所をのぞけば中国がわかる 植野芳雄
サッカーで子どもをぐんぐん伸ばす11の魔法 池上正
白川静さんに学ぶ漢字は怖い 小山鉄郎
とやまの石仏たち★ 尾田武雄

若おかみは小学生 Part 11 令丈ヒロ子
彼岸花はきつねのかんざし 朽木祥

マディガンのファンタジア上下 マーガレット・マーヒー
ブッダの幸福論 アルボムツレ・スマナサーラ
カタツムリの親子 西沢杏子
「食育」の大研究 吉田隆子監修
よもぎのはらのおともだち あまんきみこ・さく
あまなきみこ・さく やまわきゆりこ・え

あなたがとつてもかわいい★ みやにしたつや
なわとびしましよ 長谷川義史
スキヤリーおじさんのうちゅういちすてきなはなし R・スキヤリー
だいじょうぶどんどんいこう ベネディクト・ブラスウェイト

他にも新着図書多数あります。

催し物案内 4月

◆砺波図書館

おはなしのじかん

1階おはなしのへや
4月のテーマ…ともだち
5日(土) 午後2時
9日(水) 午後4時
12日(土) 午後2時
19日(土) 午後2時
23日(水) 午後4時

親子映画会

3階視聴覚室
19日(土) 午前10時30分
午後3時
☆日本のおはなしばなし
絵からとびだしたねこ
アニメ15分
アニメ21分

読んで語る会

☆おおきなかぶ アニメ15分
15日(火) 午後7時30分
「ツキコ」の月 伊集院 静・作

そらいろのたね

テキストは図書館にあります。
23日(水) 午前10時
「そらいろのたね」は
絵本のお楽しみ会です。

子ども放送局

子ども放送局はインターネット配信となりました。

◆庄川図書館

おはなしのじかん

12日(土) 午後2時
26日(土) 午後2時

砺波市文化祭

日本画・洋画・彫刻・工芸・書・写真

第4回 砺波市美協展

→ 4月6日(日)

AM10:00~PM6:00 (最終日PM5:00)

会場:企画展示室、市民ギャラリー 観覧料:無料

2008となみチューリップフェア特別展

日本画・京都からの表現

NEXTの10年 1998-2007

大野俊明「銀嶺」2004年

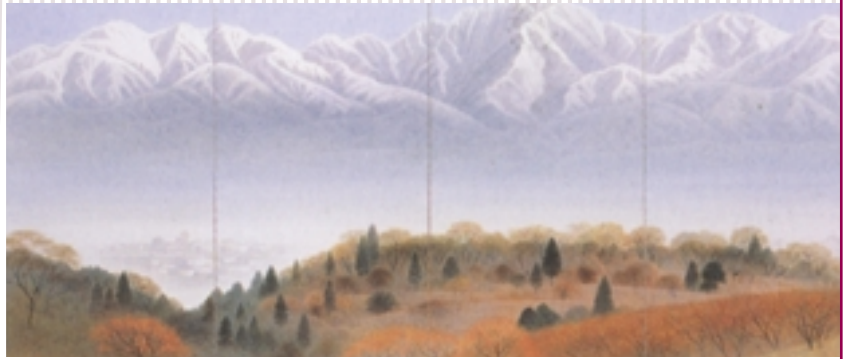

4月12日[土] 6月1日[日]

観覧時間 / AM10:00~PM6:00

チューリップフェア期間をのぞく月曜日は休館

会場 / 砺波市美術館全館

(企画展示室、市民ギャラリー、常設展示室)

観覧料 /

大人(高校生以上)・・・1,000円

小人(小・中学生)・・・300円

シルバー(65歳以上)・・・800円

小学生未満は無料です。

心身に障害のある方の観覧は無料

(入館の際に証明できるものをご提示ください)

20名以上の団体観覧は100円引です。

5月5日はこどもの日で中学生以下は無料です。

【チューリップフェア期間】 4月23日[水] 5月6日[火]は無休 観覧時間 / AM8:30 PM5:30

常設展1

~4月6日(日)
工芸の秀作(後期)

横山白汀「和」1956年



常設展2

~4月6日(日)
井津建郎(写真)

「ピンリンスウー#48、中国」
2000年

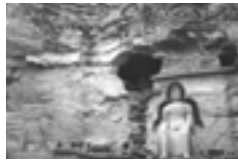

常設展3

~4月6日(日)
現代美術

加賀谷 武
「空間生体 '97-2」
1997年



4月12日(土)~6月1日(日) 京都からの表現NEXTの10年1998-2007

松村外次郎記念 庄川美術館

TEL・FAX(0763)82-3373

〒932-0305 砺波市庄川町金屋1066 休館日/毎週火曜日
URL <http://www.city.tonami.toyama.jp/shisetsu/bijyutu/shogawa/top/index.htm>

庄川水資料館(ミニギャラリー)

TEL・FAX(0763)82-3373

〒932-0305 富山県砺波市庄川町金屋1100 休館日/毎週火曜日

第2回 県西部染織女性作家 2008年なでしこ展

4 5 6
土 火 振休

染め・織り・刺繍で優れた作品を発表している
県西部女性作家18名の近作新作を展示します。

観覧時間 / 9:00~18:00(入館は17:00まで)

休館日 / 毎週火曜日(4/29、5/6は開館)

観覧料 / 一般・大学生・・・400円(320円)

小中高生・・・200円(160円)

()内は20名以上の団体と65歳以上の方の割引料金と
身障者(介護者1名を含む)の方の減免料金

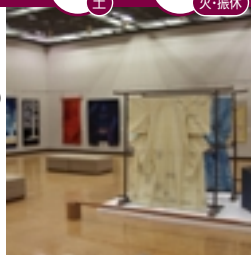

第1回なでしこ展会場写真

関連イベント 展覧会の集い

・ブルーハーモニーによるコーラス
・出品者によるギャラリートーク

日時:4月6日(日)10:00から
会場:企画展示室(参加無料)

代谷松男展 - 水のある風景 -

4 12 5 11
土 日

美術家代谷松男さんは近年、個展やシルクスクリーンのインスタレーションの作品で旺盛な活動をしています。近作のふるさと新湊、内川を描いたシリーズや、水にちなんだ作品を展示します。

観覧時間 / 9:00~18:00

(入館は17:00まで)

休館日 / 毎週火曜日

(4/29、5/6は開館)

観覧料 / 一般・大学生200円

小中高生100円

(20名以上の団体は2割引)

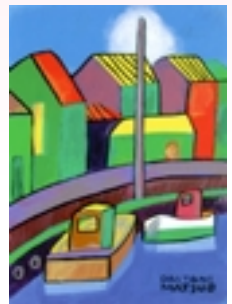

新湊・内川を描く

二百年を超える砺波の伝統文化！ 出町子供歌舞伎曳山車

場所 出町市街地

今年が西町良山方当番年です。
『御所桜堀川夜討弁慶上使』を
熱演します！

4月16日(水) 17日(木)



チューリップフェア特別公演(フェア入場券必要)
5月4日(日・祝)(午前11時～、午後2時～)
場所 文化会館 大ホール

砺波子供歌舞伎曳山振興会 ☎33-2109

2008 となみチューリップフェア

午前8時30分～午後5時30分

入場料金 大人1,000円 小人300円 シルバー(65才以上)800円

4月23日(水) 5月6日(火・振休)



(財)砺波市花と緑の財団
(チューリップ四季彩館内) ☎33-7716

チューリップバルーン2008 +レディース2008

4月19日(土) 20日(日)

悪天候の場合は中止となります。

場所 砺波市中村グラウンド(チューリップ公園前)

19日
午前7時～…開会式
午前7時30分～…競技飛行
20日
午前7時～…競技飛行
午前10時～…表彰式

フリーフライト

両日抽選で2名の方が競技
バルーンに同乗できます。
(参加無料 年齢制限有)
(抽選会 午前6時～)



チューリップバルーン実行委員会 佐藤 ☎32-2216

砺波コミュニティテレビ ケーブルテレビ 2チャンネル

地区特派員だより
今月の放送予定
それではどうぞ!

3/28(金) 4/3(木) 小中学校卒業式特集

4(金) 鷹栖中 梅野油 北部子ども園のお茶会
ホームズ彗星と男性料理教室
入学式に向けて
幼稚園卒園式
子ども茶道・華道教室

11(金) 太田中 柳東 太田幼稚園卒園式
冬も過ぎ去りましたね
Fino「いやしのコンサート」
17(木) 保育園のひなまつり

18(金) 24(木) 小中学校入学式特集

25(金) 5/1(木) 太田鷹栖東野尻南 太田子ども園入園式
もち米感謝会
砺波市宝生会
砺波東部小学校新校舎完成

- 都合により放送内容が変更となる場合があります。
- 市ホームページで再放送をご覧ください。
- 放送中の番組構成表はホームページに掲載しています。

ケーブルテレビ 加入申込み TSTとなみ衛星通信テレビ(株)
☎(フリーダイヤル)0120-476764
または 0763-22-7600

問合せ 広報情報課 ☎33-1111(内線222)

庄川木工まつり

午前9時～午後5時 場所 庄川水記念公園 おまつり広場



展示即売、
木材市、ミニロ
フコなどの体
験コーナー、工
作教室や日本
一の大型ロク
コの実演があ
ります。

チューリップフェア会場とを結び、無料シャトルバスを運行します。
どうぞご利用ください。

庄川木工まつり実行委員会 ☎82-1155

FMとなみ(76.9MHz)で砺波市の情報を発信中!(毎週月曜～金曜)
モーニングシティ(午前8時10分～) ひるときラジオ(午前11時50分～)
夕暮れステーション(午後5時50分～)



印刷所/株式会社チューエツ

環境に配慮し、植物性大豆インキを使用しています。

