



広報

しゅうがわ

SHOGAWA
PUBLIC RELATIONS

今月の主な内容

- 庄川町最後の議会組織が決定…………… 2
- 新市誕生後の事務調整内容について…… 4～5
- 住所の表示変更に伴う手続き等のお知らせ…………… 6～8
- みんなのひろば…………… 10～11
- くらしのカレンダー…………… 13



中学校武道館

暑さに負けないぞ

東山見保育園児のもみじ・たんぽぽ・さくら組のみんなで中学校武道館に行きました



庄川町最後の議会組織が決定

議会だより

6月議会臨時会

各常任委員会

総務委員会

委員長 山田 幸夫
副委員長 廣橋 次弥
委員 石黒 久敬
" 藤井 稔
" 藤永 皋

建設委員会

委員長 寺井 武彦
副委員長 松田 吉孝
委員 山森 文夫
" 山田 善久
" 池田 守正

議会運営委員会

委員長 山森 文夫
副委員長 廣橋 次弥
委員 藤永 皋
" 池田 守正

監査委員

池田 守正

一部事務組合

砺波広域圏事務組合議会議員

山森 文夫
山田 善久
池田 守正

砺波広域水道企業団議会議員

山田 善久

砺波地方衛生施設組合議会議員

藤井 稔

砺波地区老人福祉施設組合議会議員

藤永 皋

庄川左岸水害予防市町村組合議会議員

石黒 久敬

庄川右岸水害予防市町村組合議会議員

廣橋 次弥

砺波地方介護保険組合議会議員

石黒 久敬
山田 善久

庄川町議会議員 山田 善久



庄川町議会副議長 藤井 稔



就任のごあいさつ

庄川町議会議員 山田 善久

このたび、議員皆様のご推挙によりまして、再び議長に就任させていただきます。誠に身に余る光栄であり、衷心より感謝申し上げます。

11月には砺波市との合併を控えておりますが、新砺波市となりましても町民のみなさんがより安心して暮らせるよう、執行機関と議会が一体となり、誠心誠意努力いたす所存であります。

今後とも町民各位の絶大なるご指導、ご協力を賜りますようお願い申し上げます。就任のごあいさつといたします。

本会期中に提案された議案については、別記のとおりです。

庄川町議会臨時会(第5回)を6月30日に開催しました。

町議会議員選挙後の初めての招集であり、まず、最年長である藤井稔議員が臨時議長となり、議長選挙を行いました。

指名推薦により山田 善久議員が議長に選ばれました。

このあと、新議長のもとで議席の指定、副議長の選挙が行われ、副議長に藤井 稔議員が選ばれました。本臨時会より、別記のように議会の組織が新しくなりました。

本会期中に提案された議案については、別記のとおりです。

参議院選挙区選出議員選挙結果

(庄川町開票区)

7月11日執行(届け出順)

河合 常則(67) 自新	2,819票
上田 俊彦(51) 共新	168票
谷林 正昭(57) 民現	1,122票
小川 晃(64) 社新	292票
無効投票 96票	

投票区別投票率

7月11日執行

投票区	結果			有権者数			投票者数			投票率 (%)
	男	女	計	男	女	計	男	女	計	
東山見第1	899	974	1,873	644	708	1,352	72	18		
東山見第2	86	108	194	74	89	163	84	02		
青 島	958	1,035	1,993	743	810	1,553	77	92		
雄 神	382	453	835	300	347	647	77	49		
種 田	469	531	1,000	367	415	782	78	20		
合 計	2,794	3,101	5,895	2,128	2,369	4,497	76	28		

可決された議案

【予算】

平成16年度庄川町一般会計補正予算(第3号)

追加補正額は4,756千円で、補正後の予算総額は3,678,155千円で、内訳は新設改良事業費4,106千円、小学校グラウンド側溝修繕料250千円、図書購入費として400千円です。

【その他】

東山見保育所遊戯室改築工事請負契約の締結について

契約の相手 木村産業株式会社

契約金額 51,030千円

【議員提出議案】

庄川町議会委員会条例の一部改正について

平成16年6月20日執行の庄川町議会議員選挙より議員定数が10名となり、これに伴い委員会の構成を変更するものです。

広報しょうがわの最終号に掲載する

「新市に向けて一言」家族写真を募集します!



庄川町誕生から町民に親しまれてきた「広報しょうがわ」の最終号に掲載する新市誕生に向けた町民の方のコメントと家族写真の多数の応募をお待ちしています。

募集要項

町在住の方で、住所・氏名を記入のうえ家族写真とコメント20字以内を合わせて提出してください。

題 目

「新市誕生に向けて一言」
但し、他人を誹謗中傷しているものや不快感を与えるコメントは掲載できません。

募集期間

8月20日(金)まで

応募先・問合せ先

〒932 0393 庄川町青島401
庄川町役場 企画調整課
E-mail kikaku@town.shogawa.lg.jp
U R L http://www.town.shogawa.toyama.jp/

応募方法

様式は問いません。

1世帯につき1点とします。

応募方法は、コメントに住所・氏名を記入のうえ町企画調整課へ直接持参いただくか、郵送もしくはメールによる提出とします。

なお、掲載枠の都合により、写真の一部を加工する場合がありますので、ご了承願います。



中島さんご家族

水の町から花の新市へ
交流の輪を広めたいね。

◀掲載例

事務調整内容について

について決定した項目を順次掲載していきます。

項目	合併前（現在）	合併後																																						
水道の緊急時（漏水など）の連絡先	産業建設課 上下水道係で受付します。	砺波市役所 上水道課及び庄川支所管理課で受付します。																																						
水道使用料	<table border="1"> <thead> <tr> <th rowspan="2">料金 種別</th> <th colspan="2">基本料金</th> <th rowspan="2">超過料金 (m³当たり)</th> </tr> <tr> <th>水量(m³)</th> <th>料 金</th> </tr> </thead> <tbody> <tr> <td rowspan="2">一般用</td> <td>10</td> <td>1,000円</td> <td>130円</td> </tr> <tr> <td>100</td> <td>9,500円</td> <td>130円</td> </tr> <tr> <td rowspan="2">大口用</td> <td>1,000</td> <td>95,000円</td> <td>130円</td> </tr> <tr> <td>30,000</td> <td>1,950,000円</td> <td>45円</td> </tr> </tbody> </table> <p style="text-align: right;">消費税 外税</p> <p>(メーター使用料)</p> <table border="1"> <thead> <tr> <th>口 径</th> <th>料 金</th> </tr> </thead> <tbody> <tr><td>13 mm</td><td>60円</td></tr> <tr><td>16 mm</td><td>110円</td></tr> <tr><td>20 mm</td><td>130円</td></tr> <tr><td>25 mm</td><td>140円</td></tr> <tr><td>30 mm</td><td>220円</td></tr> <tr><td>40 mm</td><td>260円</td></tr> <tr><td>50 mm</td><td>1,400円</td></tr> <tr><td>75 mm</td><td>1,900円</td></tr> </tbody> </table> <p style="text-align: right;">消費税 外税</p>	料金 種別	基本料金		超過料金 (m ³ 当たり)	水量(m ³)	料 金	一般用	10	1,000円	130円	100	9,500円	130円	大口用	1,000	95,000円	130円	30,000	1,950,000円	45円	口 径	料 金	13 mm	60円	16 mm	110円	20 mm	130円	25 mm	140円	30 mm	220円	40 mm	260円	50 mm	1,400円	75 mm	1,900円	<p>現行の料金体系のまま継続します。</p>
料金 種別	基本料金		超過料金 (m ³ 当たり)																																					
	水量(m ³)	料 金																																						
一般用	10	1,000円	130円																																					
	100	9,500円	130円																																					
大口用	1,000	95,000円	130円																																					
	30,000	1,950,000円	45円																																					
口 径	料 金																																							
13 mm	60円																																							
16 mm	110円																																							
20 mm	130円																																							
25 mm	140円																																							
30 mm	220円																																							
40 mm	260円																																							
50 mm	1,400円																																							
75 mm	1,900円																																							
水道加入金(分岐負担金)	一律5万円です。 消費税 外税	水道加入金は現行のまま継続します。																																						
簡易水道等施設	湯山簡易水道、小牧・落シ・名ヶ原飲料水供給施設、前山小規模水道施設です。	各水道施設とも現行のままとします。																																						
下水道受益者負担金・分担金賦課	下水道単位負担金額は510円 / m ² で、納期は7月及び12月、分割は8回です。	負担金額は現行のままで、納期は7月及び1月となり分割は8回とします。																																						
下水道使用料	<table border="1"> <thead> <tr> <th>汚水の種別</th> <th>排除汚水量</th> <th>使用料(円)</th> </tr> </thead> <tbody> <tr> <td rowspan="2">一般汚水</td> <td>10m³以下の分(基本料金)</td> <td>1,427</td> </tr> <tr> <td>10m³を超える分1m³につき</td> <td>142</td> </tr> <tr> <td rowspan="4">大口用</td> <td>100m³以下の分(基本料金)</td> <td>13,762</td> </tr> <tr> <td>100m³を超える分1m³につき</td> <td>142</td> </tr> <tr> <td>1,000m³以下の分(基本料金)</td> <td>137,621</td> </tr> <tr> <td>1,000m³を超える分1m³につき</td> <td>142</td> </tr> <tr> <td rowspan="2">公衆浴場汚水</td> <td>100m³以下の分</td> <td>13,762</td> </tr> <tr> <td>100m³を超える分1m³につき</td> <td>71</td> </tr> </tbody> </table> <p style="text-align: right;">消費税 内税</p> <p>・井戸水利用者については量水器を町が設置。 ・その他は、利用状況を勘案して町長が認定しています。</p>	汚水の種別	排除汚水量	使用料(円)	一般汚水	10m ³ 以下の分(基本料金)	1,427	10m ³ を超える分1m ³ につき	142	大口用	100m ³ 以下の分(基本料金)	13,762	100m ³ を超える分1m ³ につき	142	1,000m ³ 以下の分(基本料金)	137,621	1,000m ³ を超える分1m ³ につき	142	公衆浴場汚水	100m ³ 以下の分	13,762	100m ³ を超える分1m ³ につき	71	<p>現行の料金体系のまま継続します。</p>																
汚水の種別	排除汚水量	使用料(円)																																						
一般汚水	10m ³ 以下の分(基本料金)	1,427																																						
	10m ³ を超える分1m ³ につき	142																																						
大口用	100m ³ 以下の分(基本料金)	13,762																																						
	100m ³ を超える分1m ³ につき	142																																						
	1,000m ³ 以下の分(基本料金)	137,621																																						
	1,000m ³ を超える分1m ³ につき	142																																						
公衆浴場汚水	100m ³ 以下の分	13,762																																						
	100m ³ を超える分1m ³ につき	71																																						

新市誕生後の

住民の皆さんの生活に係る事務調整の内容に

商工・農林・土木・住宅・水道・下水道関係

項目	合併前（現在）	合併後
庄川水まつり他各種イベント	牛岳山開き、町観光祭、庄川ゆずまつり、庄川もちもち遊楽等を実施しています。	各種イベントは現行のまま引き継ぎます。
職業技術取得給付金事業	事業なし。	離職中の中高齢者の再就職に向けた新たな技術・技能の取得に対し、その教材費の一部を給付します。
町農業委員会関係（転用申請等）	町産業建設課内農業委員会事務局で受付しています。	庄川支所管理課で申請の事前相談を行います。書類の受付は砺波市役所農業委員会事務局で行います。
緑花推進記念樹贈呈事業	事業なし。	緑花推進の一環として、結婚・誕生・新築を祝い、記念樹としてハナモクレン、キンモクセイ、増山杉などの苗木を贈呈します。
生垣設置補助金事業	事業なし。	緑花推進の一環として、住宅や事業所に生垣を設置する際に樹木及び資材費の一部を補助します。（10m以上が対象で、限度額あり）
花と緑の協定及び運営助成	事業なし。	町内会又は集合住宅等を対象として、市と緑花に関する協定を締結することで、協定区域内へ苗木・花苗などの供与、運営補助金制度があります。（50,000円、1回限り）
水田農業生産コスト低減対策事業	事業なし。	集落単位の話し合いにより、過剰となる農業機械を整理する地区に対して補助金を交付します。
林道の維持管理	受益を受ける各地区で草刈など維持管理を実施しています。	現行のまま各地区で草刈など維持管理をしていただきます。
作業道整備関係	建設に伴う受益者負担金は徴収していません。	建設に伴う受益者負担金は事業費の5%となります。
道路維持管理関係	産業建設課土木係で対応しています。（道路に穴があいている等）	砺波市役所土木課及び庄川支所管理課で対応します。
道路除雪	全路線を民間企業に委託しています。	現行どおり民間企業に委託します。
消雪装置の維持管理	産業建設課土木係で対応しています。	砺波市役所土木課または庄川支所管理課で対応します。
屋外広告物の受付事務	産業建設課土木係で受付しています。	砺波市役所土木課で受付となります。
建築確認申請の受付事務	産業建設課都市計画係で受付しています。	砺波市役所都市整備課で受付となります。
都市計画区域及び用途地域関係	町都市計画区域及び町用途地域を指定しています。	新市において都市計画区域及び用途地域区域を見直しします。
住宅家賃	公営住宅法に基づき決定しています。（金屋・三谷・示野）	金屋・三谷・示野各住宅とも現行のとおりとします。
公営住宅の維持管理関係	産業建設課都市計画係で対応しています。	砺波市役所都市整備課で対応します。

手続き等のお知らせ

No.4



今回は、町(市)についてお知らせします。

障害者福祉関係

項目	該当者	住所変更などによる取扱い		問合せ先
		要・不要	手続方法等	
支援費受給者証	受給者証をお持ちの方	不要	・住所変更の手続きは必要ありません。新しい受給者証を平成16年10月30日までに送付します。	庄川町役場 住民課 82 1902 砺波市役所 社会福祉課 33 1111
精神障害者通院医療費公費負担患者票	該当者	不要	・住所変更の手続きは必要ありません。	
精神障害者保健福祉手帳	手帳の交付を受けている方	不要	・特に期限はありませんが、合併後来庁の機会がありましたら、手帳をお持ちになり、お早めに新市名への変更の手続きをお取りください。	
身体障害者手帳				
療育手帳				
特別障害者手当 障害児福祉手当	手当を受けている方	不要	・住所変更の手続きは必要ありません。	

介護関係

項目	該当者	住所変更などによる取扱い		問合せ先
		要・不要	手続方法等	
介護保険被保険者証 介護保険標準負担額減額認定証 介護保険特定標準負担額減額認定証(特別養護老人ホームの旧措置入所者に関する認定証) 介護保険利用者負担額減額免除等認定証(特別養護老人ホームの旧措置入所者に関する認定証)	被保険者証等をお持ちの方	不要	・10月末現在で要介護認定を受けている方については、11月中に住所を変更した被保険者証を再交付いたします。 それ以外の被保険者証をお持ちの方は、変更手続きは必要なく、11月以降の要介護認定を受けられたときに住所を変更して被保険者証を再交付いたします。 また、要介護認定を受けられない方は、平成18年3月31日の有効期限まで保管してください。	砺波地方介護保険組合 34 8333 庄川町役場 住民課 82 1902 砺波市役所 高齢児童課 33 1111

母子・児童福祉関係

項目	該当者	住所変更などによる取扱い		問合せ先
		要・不要	手続方法等	
母子手帳	手帳等をお持ちの方	不要	・住所変更の手続きは必要ありません。	庄川町役場 住民課 82 1902 砺波市役所 健康センター 高齢児童課 33 1111
妊婦一般健康診査受診票 乳児一般健康診査受診票	受診票をお持ちの方	不要	・住所変更の手続きは必要ありません。旧町名で発行された受診票をそのままご使用ください。	
児童手当 児童扶養手当 特別児童扶養手当	手当を受けている方	不要	・住所変更の手続きは必要ありません。	



住所の表示変更に伴う

平成16年11月1日から新「砺波市」が誕生することにより、官公署等で住所の表示変更の手续等が必要になる場合があります。

住民登録関係

項目	該当者	住所変更などによる取扱い		問合せ先
		要・不要	手続方法等	
戸籍・住民票		不要	・住所変更の手続きは必要ありません。	庄川町役場 住民課 82 1902 砺波市役所 市民課 33 1111
印鑑登録証(カード)	登録証をお持ちの方	不要	・合併後、申請のため来庁された際に、新しい登録証(カード)と引替をします。	
住民基本台帳カード	カードをお持ちの方	要	・該当者には文書で案内いたします。	
外国人登録証明書	登録をしている方	不要	・合併後、他の申請等のため来庁された際に、住所変更の内容を裏面に記載します。	

国民健康保険関係

項目	該当者	住所変更などによる取扱い		問合せ先
		要・不要	手続方法等	
国民健康保険被保険者証(退職被保険者を含む。)	左記の証書をお持ちの方	不要	・住所変更の手続きは必要ありません。ただし、11月1日からは新しい被保険者証等を使用していただくこととなりますので、10月31日までに、現在使用している被保険者証等との交換が必要です。手続きの日程等については、今後広報等でお知らせいたします。	庄川町役場 住民課 82 1902 砺波市役所 市民課 33 1111
国民健康保険高齢受給者証				
国民健康保険限度額適用・標準負担額減額認定証				
国民健康保険標準負担額減額認定証				
国民健康保険特定疾病療養受療証				

国民年金関係

項目	該当者	住所変更などによる取扱い		問合せ先
		要・不要	手続方法等	
国民年金手帳および国民年金証書	被保険者及び年金受給者	不要	・住所変更の手続きは必要ありません。	庄川町役場 住民課 82 1902 砺波市役所 市民課 33 1111

老人医療関係

項目	該当者	住所変更などによる取扱い		問合せ先
		要・不要	手続方法等	
老人保健医療受給者証	受給者証等をお持ちの方	不要	・住所変更の手続きは必要ありません。ただし、11月1日からは新しい医療受給者証等を使用していただくこととなりますので、10月31日までに現在使用している医療受給者証等との交換が必要です。手続きの日程等については今後広報等でお知らせいたします。	庄川町役場 住民課 82 1902 砺波市役所 市民課 33 1111
老人保健の限度額適用・標準負担額減免認定証				
老人保健特定疾病療養受療証				

福祉医療関係

項目	該当者	住所変更などによる取扱い		問合せ先
		要・不要	手続方法等	
乳児医療費受給者証	受給者証等をお持ちの方	不要	・住所変更の手続きは必要ありません。新しい受給者証等を平成16年10月31日までに送付しますので、お手元に届きましたら新しい受給者証等をお使いください。	庄川町役場 住民課 82 1902 砺波市役所 市民課 高齢児童課 社会福祉課 33 1111
ひとり親家庭等医療費受給者証				
重度心身障害者医療費受給者証				
老人医療一部負担金還付該当者証				
妊産婦医療費受給資格証				

税金関係

項目	該当者	住所変更などによる取扱い		問合せ先
		要・不要	手続方法等	
原動機付き自転車(125cc以下のバイク)及び小型特殊自動車の標識(ナンバープレート)と交付証明書	標識の交付を受けている方	不要	・住所変更の手続きは必要ありません。現在の標識をそのままご使用になれますが、申請により変更することもできます。(変更手続きに伴う手数料は必要ありません。)	庄川町役場 財務課 82 1903 砺波市役所 税務課 33 1111
法人住民税に係る法人等の異動(変更)届出書	左記の該当する法人	不要	・所在地変更の手続きは必要ありません。	
住民税に係る特別徴収義務者の所在地・名称変更届出書				
税等の口座振替依頼書	登録をしている方	不要	・住所変更の手続きは必要ありません。	

その他

項目	該当者	住所変更などによる取扱い		問合せ先
		要・不要	手続方法等	
飼い犬の鑑札	登録をしている方	不要	・住所変更の手続きは必要ありません。	庄川町役場 住民課 82 1902 砺波市役所 生活環境課 33 1111
保育所、小学校、中学校への住所変更の手続き	園児・児童・生徒の保護者等	不要	保育所、小学校、中学校については、住所変更の手続きは必要ありません。ただし、私立の幼稚園等については、各校にお問合せください。	庄川町役場 教務課 82 5007 住民課 82 1902 砺波市役所 学務課、高齢児童課 33 1111
図書館利用カード	カードをお持ちの方	不要	・住所変更の手続きは必要ありません。	庄川町図書館 82 0266 砺波市図書館 32 4128
建設工事等競争入札参加者資格審査	資格を有している方	不要	・住所変更の手続きは必要ありません。	庄川町役場 財務課 82 1903 砺波市役所 財政課 33 1111
屋外広告物許可	許可を受けている方	不要	・住所変更の手続きは必要ありません。	庄川町役場 産業建設課 82 1904 砺波市役所 都市開発課 33 1111
農業者年金の被保険者・受給者	農業者年金証書をお持ちの方	不要	手続きの必要はありません。農業委員会に変更します。なお、お手持ちの農業者年金証書は、手続きを行わなくても有効です。	庄川町 農業委員会 82 1904 砺波市 農業委員会 33 1111
危険物取扱者免状、消防設備士免状	免許をお持ちの方	不要	手続きの必要はありません。	井波庄川消防署 82 0119
口座引落登録・口座振替登録(税金、保険料、水道料金、下水道料金、住宅使用料等)	登録をしている方	不要	手続きの必要はありません。	両市町各担当課
保険証書等	証書をお持ちの方		一般的には、住所変更の手続きは必要ありませんが、個々については各保険会社の窓口にお問合せください。	お取引の保険会社
預金通帳、定期預金証書、キャッシュカード等			一般的には、住所変更の手続きは必要ありません。なお、当座預金、融資取引等のある方は住所変更の手続きが必要となる場合がありますので各金融機関の窓口にお問合せください。	お取引の金融機関
電話帳に掲載されている住所		不要	手続きの必要はありません。	西日本電信電話(株) 局番なしの116へ)
加入電話に関する契約		不要	手続きの必要はありません。	
電気使用者の住所		不要	手続きの必要はありません。	北陸電力(株)となみ野営業所 22-4102
NHK受信料		不要	手続きの必要はありません。	NHK富山放送局 (076)444 6640

ちよつと一言

「スポーツ活動を通して」

町政モニター 廣嶋茂晴（古上野）



庄川町はスポーツ施設が充実しており、各種スポーツ協会では年間いろいろなスポーツ行事が計画されています。また近年では、子供から老人まで各年代層別に多数の種目を計画し、積極的に参加していただけるよう工夫されています。また近年積極的に参加していただけるよう工夫されています。また近年積極的に参加していただけるよう工夫されています。

私達の地区でもグループ（会）をつくって、いくつかの種目に参加しています。

昭和50年代は野球・綱引き・ビーチバレーに参加していましたが、今ではソフトボールを中心に参加し、昨年は初めて町内対抗ソフトボール大会（年代別）に優勝することが出来ました。

日々仕事におわれ、年と共にスポーツ離れが進み、体を動かすことが年々少なくなってきたりしています。

地区と町が連携し、年齢層別の種目に工夫を凝らし、多くの皆さんの積極的な参加を図り、健康で生きがいを持って元気に生活することができ、住み良い明るい町づくり、村づくりにも参画頂けたらと望むものであります。



工事等入札結果 (6/21~7/20)

工事期間中は通行止め等があり、町民の皆さんにはご迷惑をおかけしておりますが、ご理解とご協力をお願いします。

(単位:円)

番号	工事等名	施行箇所	工 期	入札予定価格(税込)	請負金額(税込)	落札業者	備 考
1	町道第74号線配水管布設替工事	青 島	平成16年6月22日から 平成16年8月31日まで	7,549,500	7,497,000	高 田 産 業 (株)	27区町内
2	町道第13号線改良工事(第2工区)	金 屋	平成16年6月22日から 平成16年8月31日まで	5,008,500	4,935,000	木 村 産 業 (株)	井塚神社付近
3	青島東部区画整理地内污水管渠布設工事(第1工区)	青 島	平成16年6月22日から 平成16年9月10日まで	非公表	10,500,000	水 上 工 業 (株)	青島保育園北側
4	青島東部区画整理地内污水管渠布設工事(第2工区)	青 島	平成16年6月22日から 平成16年9月10日まで	7,980,000	7,906,500	(株) 松 本 建 設	22区石黒和夫宅西側
5	町道第62号線污水管渠布設工事	青 島	平成16年6月24日から 平成16年9月10日まで	非公表	13,996,500	(株) 川 上 建 設	町道第64号線との交差点~堀二三宅前
6	町道第69号線污水管渠布設工事(第3工区)	示 野	平成16年6月24日から 平成16年9月10日まで	非公表	17,020,500	庄 川 興 業 (株)	示野公民館~藤永重太郎宅前
7	東山見保育所遊戯室改築工事	金 屋	平成16年7月1日から 平成16年12月10日まで	非公表	51,030,000	木 村 産 業 (株)	
8	公文書電子化業務委託	役 場	平成16年6月28日から 平成16年9月30日まで	3,486,000	3,307,500	北 電 産 業 (株)	
9	町道第234号線道路改良測量設計業務委託	示 野	平成16年6月28日から 平成16年8月10日まで	1,102,500	1,050,000	(株)中部コンサルタント	松原墓地墓参道
10	林道横住奥山線測量設計業務委託	横 住	平成16年6月28日から 平成16年11月26日まで	1,480,500	1,417,500	(株) タ カ ヤ マ	
11	町道第322号線外3路線污水管渠布設設計業務委託	金屋外2	平成16年6月28日から 平成16年9月22日まで	4,284,000	4,200,000	(株)中部コンサルタント	
12	二万石用水親水空間整備緑化工事(第2工区)	青 島	平成16年6月28日から 平成16年8月27日まで	3,570,000	3,517,500	水 上 工 業 (株)	小西喜之宅前~京坂線
13	林道金剛寺線開設工事	庄	平成16年7月2日から 平成16年11月30日まで	非公表	14,595,000	宮 窪 建 設 (株)	
14	林道横住奥山線開設工事	横 住	平成16年7月2日から 平成16年11月30日まで	非公表	26,145,000	(株) 神 下 組	
15	庄川都市計画街路一号環状線測量設計業務委託	金 屋	平成16年7月16日から 平成16年9月24日まで	3,160,500	3,076,500	(株)中部コンサルタント	京坂線~舟戸公民館
16	中屋敷地内排水路改修工事	金 屋	平成16年7月16日から 平成16年9月24日まで	4,084,500	4,042,500	宮 窪 建 設 (株)	安達由夫宅横~吉藤庄司宅前



7月25日に庄川町として行うのは最後となります叙勲祝賀会が開催されました。当日は、120名余りの方々の参集を賜りお祝いを申し上げ、会費の一部で記念品として、野村修三先生の作品「舞獅子」をお贈りいたしました。

3名の方々には、今後、健康に留意され、益々ご活躍されることをご祈願いたします。

叙勲受章3名の祝賀会を開催

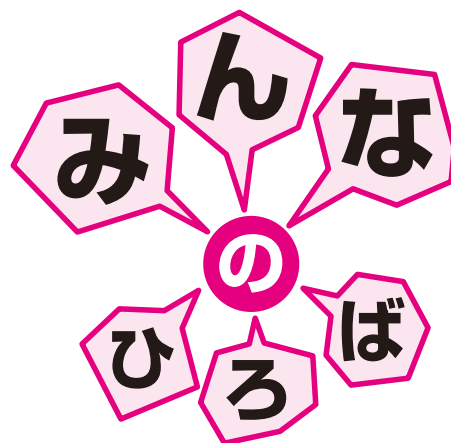

～ まちの出来事 ～

皆さんからの身近な情報、地域の活動など、町の情報の提供をお待ちしています。

企画調整課 ☎82-1905



黄色いハンカチ運動

黄色いハンカチはSOSの合図です。この合図を見たら進んで声をかけ、手を貸してあげてください。



庄川町消防団(第5分団)

ひまわり分団から各保育園児のみんなに花火を配布

7月14日(水)東山見・青島・雄神・種田の各保育園児のみんなに、庄川町消防団 ひまわり分団のご厚意で花火が配布されました。園児のみんなは思いがけない“おみやげ”をいただくことができ、と

てもうれしそうでした。

【子供の一人花火は危険です。必ず、大人が付き添いましょう。】



**町自治振興連絡協議会で
砺波市公共施設を視察**

6月26日(土)11月1日の砺波市・庄川町の合併を控えて、庄川町自治振興連絡協議会約20名の方々が、砺波市福祉センター苗加苑や砺波市健康センター等の公共施設を視察され、見聞を広められました。



児童館だより 竹で楽器を作ろう！

6月26日(土)青島児童館において、児童館の子供たちが、竹細工でオリジナルな楽器づくりにチャレンジしました。

参加した子供たちは、レクリエーション・インストラクターから、安全で正しい刃物の取扱い方を聞き、さっそくのこぎりやペンチを使って楽器作りに取り組みました。

普段家では使用したことがない道具類がほとんどでしたが、大変目新しく、製作時間の1時間半は集中して、またたくまに過ぎてしまいました。

さっそく、仕上がった楽器で音の鳴らし方を教わり、子供たちはわくわくしながら手づくりの楽器の奏でる音を楽しんでいました。

第4分団が見事2位入賞！

7月18日(日)城端町菅グラウンドにおいて、富山県消防協会南砺支部消防団消防操法大会が開催されました。

町消防団からは、第2分団がポンプ車の部、第4分団が小型ポンプの部に出場し、第4分団が見事2位に入賞されました。

また、午後からは城端町で総合訓練が実施され、その席上において次の皆さんが表彰されました。



「富山県知事現場表彰」

第1分団	班長	浦	明
第3分団	団員	有澤	武志
第3分団	団員	上野	貴紹
第4分団	団員	中田	健治

「富山県消防協会南砺支部長表彰」

第2分団	団員	山上	和人
第2分団	団員	脊戸	大輔
第3分団	団員	辻本	哲男
第4分団	団員	中島	丈晴



富山市エコタウンの様子

ふるさとの良さを再発見 ～ふるさとバスを開催～

7月8日(木)庄川町婦人連合会23名の方々が、ゴミ問題の現状と認識を深めることを目的に、ふるさとバスツアーで、となみクリーンセンターや富山市エコタウン等を視察されました。

ふるさとバス参加者募集

参加を希望される団体でコースを希望することができます。詳しくは、下記までお問い合わせください。

問合せ先 企画調整課 ☎82 1905

国際

はじめましてネイスです

No.113

自己紹介

はじめまして、ルーカスさんに代わり、新しく外国語指導助手として赴任したネイスン・フルチャーです。「ネイス」と呼んでください。年齢は26歳で、オーストラリアのウーロンゴン(Wollongong)という市から来ました。ウーロンゴンはシドニーの近くにあり、地名の由来はオーストラリアの原住民の言葉で海と山の間という意味があります。庄川町と同じ様に自然が豊かな所です。父は大学の教授、母はスクール・カウンセラー(学校の助言者)です。兄弟は私と弟と妹の3人兄弟です。次男は保険会社勤務、末っ子の妹は文房具会社の秘書です。

私が富山県で勤務するのは庄川町が初めてではありません。4年前に井波高等学校の英語指導助手として勤務し、エントランスのアパートに1年間暮らしていました。庄川町はとても素敵な町で気に入っていましたので、機会があればすぐにでも富山に戻ってきたいと思いました。

趣味と好きな食べ物

私の趣味は音楽を聞くこと、映画を見ること、そして色々なスポーツをすることです。特にバスケットとラグビーが好きです。

食べ物に関しては、肉類が好きですが、レバーは少し苦手です。また、インド、タイ、イタリア、トルコなど様々な国の料理が好きです。もちろん日本料理も好きです。日本食は特にお寿司が好きです。

私の抱負

まず、英語の授業を通して庄川町の子ども達と一緒に楽しく過ごしたいと思っています。また、将来の夢としてオーストラリアで日本語を教えたいと思っています。そのために、日本語をもっと上達させたいです。その他には剣道に挑戦しようと思っています。庄川町の皆さん、今後ともよろしくお祈りします。



交流日記

うすれゆく七夕祭り

むかわ

No.98

北海道(一部地域を除く)や東北の一部地域では、七夕祭りは1ヵ月遅れの8月7日に行われています。また七夕飾りも、笹竹ではなく柳の木の



柳の木に飾られた七夕飾り

枝を使って、飾ってます。最近では七夕飾りを飾る家庭が少なくなってきました。以前は、翌日に飾った柳を川に流していましたが、不法投棄や環境などの影響から、川に流すことができなくなったことも減った要因となっているのかもしれない。

また、七夕の日の夕方から子どもたちが三々五々と集まり、5~8人位のグループになって「ローソクだ~せ、だ~せ~よ。だ~さ~ないとひっかくぞ。おまけにかっちゃんぞ」とはやし立てながら、各家庭を回ったものです。家庭ではローソクのほかに駄菓子を子どもたちに渡すのですが、子どもはもちろん、このお菓子が目当てで回ったものです。この「ローソクもらい」が行われることで、地域の大人と子どものコミュニケーションや、年齢の異なる子どもたちとの交流が行われていました。最近では一部の地域だけで実施されている状況です。これからも残したい風習のひとつです。

BOOK

図書館



おすすめの一冊

「小説渋沢栄一 上・下」

津本 陽 著

それは、因習を破壊し、新しい時代を目指す戦いだった。幕末維新の潮流に身を投じ、時代の閉塞を打ち破った雄渾・孔明の経済人・渋沢栄一の生涯を描く。

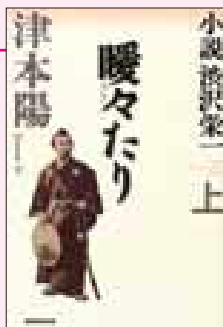

新着図書

小説	ただ風が冷たい日	北方 謙三
	遮光	中村 文則
	道長の冒険	平岩 弓枝
	夜は満ちる	小池真理子
	思いわずらうことなく愉しく生きよ	江國 香織
	グッドラック	アレックス・ロピラ
エッセイ	“幸せオーラ”がある女性の習慣	赤羽 建美
一般書	一冊で人生論の名著を読む	本田 有明
	その時歴史が動いた 26	NHK取材班
	出したらしめない人へ	荒井 有里
児童書	アツというまにさかあがりできたよ	
		下山 真二
	スパイダーウィック家の謎	ホリー・ブラック
		ほか多数

この他の新着図書は、庄川町ホームページで紹介しています。

おはなしのじかん 8月28日(土)午後2時~ 児童室

開館時間	火~木曜日	9:30~18:00
	金曜日	9:30~20:00
	土・日・祝日	9:30~17:00
休館日	月曜日	9日、16日、23日、30日
	お盆休み	8月13日~15日

8/5 (木)	
6 (金)	
7 (土)	8/8(日) 午前6時~7時 小学校PTA清掃奉仕 場所 小学校
8 (日)	
9 (月)	中学校(2年生)登校日
10 (火)	
11 (水)	
12 (木)	
13 (金)	一般相談 毎週水曜日 健康相談 8/6(金)・9/3(金) 介護相談 8/11(水)・9/8(水) 人権相談 8/17(火) 行政相談 8/18(水) 障害者相談 9/1(水)
14 (土)	
15 (日)	農村環境改善センター 13:30~15:30
16 (月)	
17 (火)	
18 (水)	
19 (木)	小学校(1・3・5年)登校日
20 (金)	小学校(4年)登校日
21 (土)	8/22(日) 午前9時~午後1時 フリーマーケット庄川なんでも市 場所 水記念公園
22 (日)	中学校PTA資源回収 6:30~ 各地区
23 (月)	8/23(月) 市町村合併まであと70日
24 (火)	小学校(2年)登校日 中学校(学年)登校日
25 (水)	8/24(火)~9/3(金) 午後7時15分~ 第30回町内対抗ソフトボール大会 場所 町民運動場
26 (木)	
27 (金)	
28 (土)	
29 (日)	中学校PTA大クリーン作戦 6:30~ 町民グラウンド他
30 (月)	中学校(学年)登校日
31 (火)	8/31(火) 集合税第3期納期間
9/1 (水)	9/1(水) 小・中学校始業式
2 (木)	
3 (金)	金婚を祝う会 14:00~ 庄川ふれあいセンター
4 (土)	中学校体育大会
5 (日)	第7回町民パットゴルフ大会 6:00~ 庄川パットゴルフ場
6 (月)	
7 (火)	
8 (水)	
9 (木)	
10 (金)	

くらしの カレンダー

8月5日▶9月10日

日曜・祭日連絡医院

(診療時間 午前9時~午後5時)

一般診療

8月15日(日)山之内医院(福野) ☎22 1541
8月16日(月)安達外科医院(福野) ☎22 2123
8月22日(日)伊東医院(福野) ☎22 6710
8月29日(日)伊藤医院(城端) ☎62 0028
9月5日(日)石黒外科医院(福光) ☎52 3800

歯科診療

8月14日(土)山本武夫歯科医院(井波) ☎82 5323
8月15日(日)村井歯科医院(庄川) ☎82 5366
8月16日(月)山本歯科クリニック(井波) ☎82 5000
8月22日(日)斎藤歯科クリニック(福野) ☎22 2122
8月29日(日)山本歯科医院(福野) ☎22 4455
9月5日(日)仲村歯科医院(福野) ☎22 2659

健康診査・相談・予防接種のお知らせ

行事名	対象者	日程	受付時間	実施場所
3か月児健康診査	H16.5月生	8月31日(火)	PM1:00~1:30	砺波厚生センター
1歳6か月児健康診査	H15.1~2月生	9月9日(木)	PM12:45~1:15	保健センター
3歳児健康診査	H13.1月生			
健康相談	希望者	毎週金曜日	AM9:30~12:00	保健センター
日本脳炎 第1期(初回)	H12.4~H13.1月生 H13.2~3月生	9月1日(水) 9月6日(月)	PM1:00~2:00 PM1:00~1:20	保健センター
日本脳炎 第1期(追加)	H11.4~11月生	9月8日(水)	PM1:00~2:00	
麻疹 風疹	満1歳の誕生日以降に町内医療機関で受けてください。	年間 (要予約)	AM9:00~12:00 (但し日曜は除く)	平川医院
結核検診 (胸部レントゲン)	全地区	8月8日(日)	AM7:00~12:00	庄川町役場前
基本健康診査	全地区	8月23日(月) ~8月31日(火)	AM9:00~12:00 PM4:00~5:00	平川医院
子宮・乳房がん検診		8月8日(日)	AM8:00~9:00	保健センター
胃・大腸がん検診		8月11日(水)	AM8:00~9:00	種田コミュニティセンター
子宮・乳房がん検診	希望者	8月11日(水)	PM1:00~2:00	
子宮がん施設検診 受診券発行(9月分)		8月23日(月) ~8月27日(金)	AM8:30~PM5:00	保健センター

*結核検診対象者は、国保加入者 社保家族 他に健診の機会がない方となっています。
*胃検診受診希望の方は、前日の夜9時以降に飲食や喫煙はしないで下さい。
*大腸がん検診希望者には、便を採取する容器が必要となります。受診希望の方は、保健センターまでご連絡ください。(☎82 5320)

公民館掲示板

東山見・青島公民館
公民館講座 美術学習 洋画のきらめき2004年
講師 町立庄川美術館 学芸員 冨樫優子氏
とき 8月26日(木) 午後7時30分~午後9時
ところ 町立庄川美術館
東山見公民館
東山見地区ソフトボール大会
とき 8月16日(月) 午前6時~12時
ところ 町民運動場
青島公民館
さわやか歩こう会
とき 8月14日(土)・8月28日(土) 午前6時~7時
ところ 町内一円 ふれあいセンター集合
青島地区スポーツレクリエーション大会
とき 8月22日(日) 午前9時~
ところ 町民体育センター
雄神公民館
雄神地区子ども相撲大会
とき 8月8日(日) 午前9時~
ところ 三谷水宮社境内
雄神地区大運動会
とき 8月22日(日) 午前9時~
ところ 雄神農村公園グラウンド
種田公民館
種田地区大運動会
とき 8月22日(日) 午後1時~
ところ 種田農村公園グラウンド

スポーツ結果

第33回東西砺波郡民体育大会

とき 6月23日(水)~7月4日(日)

ところ 城端町一円 他

(団体)バレーボール競技一般男子の部

1位 庄川町バレーボール協会

剣道競技一般男子の部 1位 庄川剣友会

クレー射撃競技総合 1位 庄川町クレー射撃協会

(個人)クレー射撃競技スキート 1位 米道 俊信

” トラップ 1位 辻 宗久

東西砺波郡体育協会表彰者 感謝状 金田 悦男

中学生東砺波郡民体育大会

とき 6月26日(土)~27日(日)

ところ 東砺波郡内一円

(団体)ソフトボール競技 2位

ソフトテニス競技 2位

女子バレーボール競技 2位

柔道競技 2位

剣道競技男子 2位

女子 2位

(個人)柔道競技55kg級 2位 石森 穰

60kg級 1位 菊池 裕司

無差別級 1位 杉森 健太郎

剣道競技男子 1位 金井 健

女子 1位 斉藤 美咲

第50回砺波市民体育大会夏季大会ベタンク競技会

とき 6月27日(日)

ところ 砺波市中村多目的運動広場

参加チーム 51チーム

1位 庄川20区A(島田 外吉、北田 市雄、島田 とし子)

2位 庄川20区B(井田 一雄、寺田 修基、野村 恵子)

第3回チーム対抗バットゴルフ大会

とき 7月10日(土)

ところ 庄川バットゴルフ場

団体戦(参加チーム21チーム)

1位 チーム「藤森」(藤森 栄次・雨池 弘之・小西 定雄)

2位 稲穂(池田 実・嶋田 一茂・室田 篤廣)

3位 庄打球会C(有沢 久夫・堀田 敬三・小谷 憲夫)

個人戦(参加者63人)

1位 福本 和彦 2位 太田 国夫 3位 室田 篤廣

団体戦の景品として「越中庄川荘」より食事券、「やまぶき荘」より参加者全員に割引入浴券の提供をいただきました。

県中学校陸上競技選手権大会

とき 7月10日(土)~11日(日)

ところ 県総合運動公園陸上競技場

2年男子100m 3位 新井祐稀

新井選手は、8月5日から新潟県で開催される第25回北信越中学校陸上競技大会に出場されます。

第27回全国JOCジュニアオリンピックカップ夏季水泳競技大会富山県予選会

とき 7月11日(日)

ところ 県高岡総合プール

自由形50m女子11~12歳 1位 浅井 千絵

自由形100m女子11~12歳 1位 浅井 千絵

浅井選手は、8月25日から東京都で開催される第27回全国JOCジュニアオリンピックカップ夏季水泳競技大会に出場されます。

第8回町民ソフトバレーボール大会

とき 7月15日(木)~16日(金)

ところ 町民体育センター

参加チーム 10チーム

1位 25区 2位 男バレB

第10回町民ベタンク大会

とき 7月18日(日)

ところ 町民運動場

参加チーム 40チーム

1位 はつか会C(中谷 幸雄、川辺 俊雄、寺田 修基)

2位 20区C(松永 恵美子、川辺 ユキ、野村 恵子)

県中学校総合選手権大会柔道競技

とき 7月19日(月)

ところ 小杉町総合体育センター

55kg級 1位 石森 穰

60kg級 3位 菊池 裕司

90kg級 3位 杉森 健太郎

石森選手は、8月21日から埼玉県で開催される第35回全国中学校柔道大会に出場されます。また、上記3選手は、8月5日から新潟県で開催される第25回北信越中学校柔道大会に出場されます。

全国高等学校総合体育大会出場者

陸上競技 槍投げ 菊池 静(井波高校3年)

バレーボール競技 藤井 拓(高岡第一高校3年)

剣道競技 齊藤 朋文(高岡工芸高校3年)

全国高等学校選抜大会出場者

ライフル射撃競技 浦 久美子(福光高校2年)

北信越高等学校体育大会水泳競技出場者

競泳 50m自由形・400mリレー

石黒 陽子(福野高校2年)

庄川スポーツクラブ 『アユーズ』会員募集中!

会員数 531名(7月28日現在)

	男子	女子
幼年	12名	7名
小・中学生	124名	107名
一般	93名	130名
60歳以上	37名	21名



町民体育センターに設置した「アユーズ」ご意見箱

現在、10月から始まる後期プログラムを作成しています。まだアユーズに入会されていない方々からも、「こんな教室があればアユーズに入会して是非やってみたい!」などのご意見を頂いて、プログラム作成の参考にしようと考えています。そこで、町ホームページまたは、町民体育センターのご意見箱に教室以外のことでもよろしいですので、多数の方々からのご意見をお待ちしています。

町ホームページアドレス <http://www.town.shogawa.toyama.jp/>
「みんなの掲示板」にご記入ください。

元気っ子庄川っ子



雄神保育所

おばあちゃん達との仲良し交流

6月23日、“おがみの郷”へ雄神保育所の4歳児の子ども達が出向き、お茶会交流をしました。「こんにちは」と子ども達が挨拶をするとおばあちゃん達は、優しい笑顔で「いらっしゃい、ここへおいで」と手招きして歓迎してくださいました。

子ども達は、講師の先生に作法を教してもらいながら、お茶をたてました。おばあちゃん達が、子ども達の手助けをしてくださったので、おぼつかない手つきでしたがお茶をたてることができました。そして、「おいしそうなお茶になったね」と声をか

けてもらおうと、子ども達は恥ずかしさと嬉しさが交じった表情でそれに応えていました。

これからも子ども達が地域の方々と交流をもちながら、体験を通して人と人との温かなつながり、感謝の気持ちなどを学ぶことができたらと願っています。

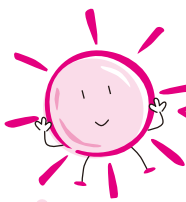

小学校

がんばるぞ! 楽しい水泳学習

「わあ、冷たい!」気持ちいい!」例年に増して暑い今年の夏、子ども達にとって楽しみなのは、学校のプールで行う水泳学習です。

7月に入ると、校舎の中は連日30度を越す暑さ。プールでの水泳練習が何よりの清涼感を与えてくれます。

本校では、子ども達は、10級(水に顔をつけることができる)から1級(クロールと平泳ぎ、どちらも50メートル泳ぐ

ことができる)まで、10段階に分けた達成目標をもって水泳に臨んでいます。「僕は、息継ぎができるようになりたい」「私は25メートル泳げるようになるんだ」と一人ひとりが夏休み中に達成したい目標をもってしています。

夏休み前と9月の初めの記録を比べて、ひと夏の成果を確かめます。どれだけ成長した子ども達に会えるか、今から楽しみです。



ヤングヘルスセミナー

中学時代は思春期と呼ばれる時期に当たり、人間の一生の中で身体面や精神面における発達の変化が最も大きくなります。この大切な時期、生徒が身体の変化や健康について正しい情報を持ち自分の健康について見直すことは大切なことです。

中学校では、より健康な生活が送れるようにと、砺波厚生センターと共催し、「ヤングヘルスセミナー」を開催しています。

7月8日(木)に開催さ

れた「ヤングヘルスセミナー」は、本校の卒業生であり、富山医科薬科大学医学部看護学科助教授の泉野潔先生をお招きし「ダイエットの害とバランスのとれた食生活」と題して行われました。

朝食をきちんととらないと、脳の中の「満腹中枢」といわれている部分に異常をきたし、健康を害することがある。また、思春期の頃のダイエットは骨粗鬆症になったり、将来未熟児を産む可能性が高くなったりして大変危険である。さらに、間違ったダイエットは、拒食症や過食症を繰り返す精神的な障害が生じる場合もあるという怖いお話を交え、ダイエットについて熱心に語ってくださいました。

当日は、大変蒸し暑い日でしたが、生徒は真剣に聞き入っていました。



1日ミニドック健診について

国民健康保険事業により1日ミニドック健診を実施します。

日帰りのできる総合健診ですので、気軽に健診し自分の身体健康をチェックしましょう。

実施日程

9月1日(水)から毎週(月)・(水)・(金)
午前8時30分から(半日程度)

対象者

庄川町国民健康保険被保険者
(11月からは町在住の社会保険被扶養者も対象となります。)

指定病院

市立砺波総合病院 健診センター

申込・問合せ先

住民課保健衛生係
☎82 1902 内線(128)

申込期限

9月受診希望の方は、8月20日(金)まで
10月受診希望の方は、9月21日(火)まで
11月受診希望の方は、10月20日(水)まで

個人負担

8,000円(その他、オプション検査については自己負担で受診できます。)

健診内容

身体計測、眼科、聴力、呼吸器、循環器、消化器、大腸、肝機能、脂質検査、尿・腎機能検査、血液一般検査、血糖検査

健診結果

健診結果は、直接健診センターから送付されます。



お盆の青山墓地周辺の通行規制について

お盆の8月15日(日)午前4時～正午まで、青山墓地周辺道路において車両の混雑が予想されますので、周辺道路の通行規制をいたします。規制区間は下図のとおりとなりますので、ご協力をお願いいたします。なお、青山墓地周辺の3カ所に約60台分の駐車場がありますのでご利用ください。

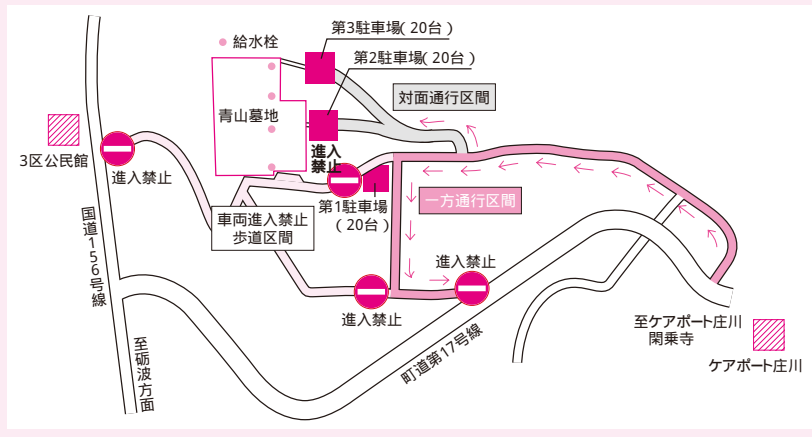

失業中の方で山で働く人を募集します

失業者を緊急に雇用し美しい里山林を再生する事業が創設されました。

この作業をしていただく人を募集しています。

1. 仕事の内容は、枝打ちや雑木の刈払い等です。
2. 雇用期間は、2週間以上6ヶ月以内です。
3. チェーンソーや下刈機の研修もあります。

問合せ先 砺波森林組合 業務課 ☎52 0491

ふるさと再発見『庄川学』

『庄川合口堰堤』国登録文化財答申記念

一級河川「庄川」周辺探訪会 参加者募集

『庄川合口堰堤』が国登録文化財になることを記念し、庄川合口堰堤兩岸の史跡や植物などを訪ねて巡る講座を開催します。

日時 8月8日(日) 13時～15時30分 全行程徒歩・少雨決行

集合 ふれあいセンター正面玄関

解説者 となみ郷土資料館土蔵友の会会員 齊藤 譲一 さん

参加費 500円 当日受付で集金します。

行程 ふれあいセンター 庄川合口堰堤 金屋石探掘場 サイカチ群落 三条山中腹 旧弁財天社 松川除 五ヶ地内種物集落 旧庄川流木貯木場

申込方法 官製ハガキかファックスで、住所 氏名 性別 年齢 電話番号を明記の上、下記までお願いします。
〒932 0314 庄川町青島3607 教務課 文化振興係 宛
FAX 82 6431

8月は経済産業省主唱による「電気使用安全月間」です。

日頃から身のまわりの電気安全を心がけましょう



警察官募集

募集職種

警察官B・女性警察官B(大学卒を除く)
警察官事務初級(高校卒程度)

受付期間

警察官B・女性警察官B
8月4日(水)~31日(火)
警察官初級
8月12日(木)~31日(火)

受給資格

警察官B・女性警察官B
昭和49年4月2日から昭和62年4月1日までに生まれた方
ただし、大学卒を除く
警察事務初級
昭和58年4月2日から昭和62年4月1日までに生まれた方

問合せ 井波警察署 ☎82 0110

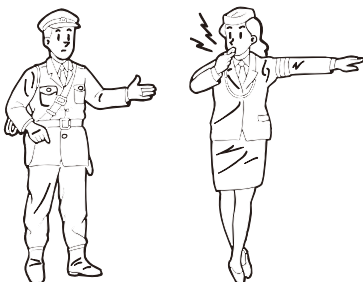

立山黒部アルペンルート「市町村デー」の実施について

県民の皆さんに立山黒部の持つ大自然の素晴らしさ、更に自然保護の大切さを認識していただくことを目的に、「中部山岳国立公園指定70周年」の記念事業として「立山黒部アルペンルート市町村デー」が開催されます。当日は、特別運賃の割引が受けられるほか、富山県ナチュラリストによる自然解説も行います。



実施日時 8月28日(土)及び29日(日)「庄川町の日」

特別運賃	おとな	特別運賃	所定運賃
	立山駅~室堂(往復)	2,940円	4,190円
	立山駅~黒部湖(往復)	7,370円	10,490円
	立山駅~扇沢(片道)	5,500円	7,820円

乗車券の購入方法

主要駅出札窓口(立山駅など)の備え付けの「乗車券購入申込書」に必要事項(利用区間・片道/往復・人数)を記入してください。
なお、ご利用の代表者は、身分証明(運転免許証等)をご提示願います。庄川町民は3割引で利用できます。

申込・問合せ 〒930 0849 富山市稲荷園町2 34
立山黒部営業本部 TEL076 432 2819

とやま特産大使コンテスト参加者募集!

「特産王国とやま」をPRするにふさわしい明るく活発な方の応募をお待ちしています。とやま特産大使に選ばれた方には、1年間、県内外でのとやまの特産品PRキャンペーンにご協力いただきます。



応募資格 満18歳以上の富山県内在住の方

(既婚・未婚を問いません。高校生は除きます)

応募方法 所定の用紙に必要事項を明記し、写真2枚(上半身、全身)を同封の上、ご応募ください。(自薦・他薦を問いません)

審査方法 ・第1次審査 書類選考にて10名程度選出

・本審査 9月25日(土)非公開

(本審査会場は、第1次審査通過の方に直接お知らせします)

*「食祭とやま2004 in 砺波」会場で、公開による引継式を開催。
【10月23日 富山県西部体育センター(砺波市)】

賞品 富山コシヒカリ他県産野菜等多数。上記以外の応募された方全員に富山コシヒカリを進呈。

募集期間 ~ 9月3日(金) 当日消印有効

応募・問合せ 〒930 8501(住所記載不要)
富山県農林水産部 食料政策課内
食祭とやま実行委員会事務局「とやま特産大使コンテスト」係
TEL076 444 3271(直通) FAX076 444 4410

呼吸器教室のご案内

病気への理解を深め、より快適に過ごすことができるような知識を学びませんか？

皆様の参加をお待ちしています。

対象者 低肺機能の方および家族

日時 9月14日(火)
午後1時30分～3時45分

ところ 福野町保健センター
1階検診室

内容 講義「誤嚥しない食事の工夫」・試食会
在宅酸素機器の展示・紹介

参加費 無料

申込期限 9月3日(金)

申込先 砺波厚生センター
地域保健班
☎22 3512
FAX 22 7235

家屋評価にうかがいます

町内において新築、増築された家屋について今月から家屋評価にうかがいます。

この調査は、固定資産税台帳に登録し、家屋の平面図を備え、公平で適切な税金の賦課を行うために実施するものです。

事前にハガキで日時をご案内いたしますので、当日までに次のものを準備しておいてください。

準備するもの

- ・図面(建築確認申請など)
- ・見積書及び契約書
- ・領収書(個々のものすべて)

家屋の取り壊し申告はお早めに!

家屋を取り壊されても取り壊し申告書を提出されないと翌年度以降も引き続き課税の対象となることがありますので、家屋を取り壊されたときは役場まで申告書を提出してください。

問合せ先

財務課 税務係 ☎82 1903

迷路に挑戦! 2004となみ カナフェスティバル

8月6日(金)～9月5日(日)
砺波チューリップ公園

砺波チューリップ公園に夏の花「カナ」でつくる大迷路が登場します。クイズラリーやスタンプラリーにチャレンジしてください。

- * ナイトウォッチング(天候によっては、中止の場合もあります)
8月14日、15日、21日、28日、9月4日、午後9時までライトアップされます。
- * スタンプラリー、クイズラリー(期間中)

問合せ先 砺波市 商工観光課 ☎33 1111(内線152)

夏の夜に、華やかに! 第22回 となみ花火大会

8月15日(日)午後8時～
庄川河畔太田橋下流

砺波野の夜空を約2,000発の花火が彩ります。夕涼みしながら大輪の花火をご鑑賞ください。雨天の場合は翌日となります。

問合せ先 となみ花火大会実行委員会 ☎076 491 8118

「砺波」を、未来へと伝えよう。 となみ夢まつり2004

9月5日(日)午前10時～午後4時
砺波チューリップ公園

となみ野鼓打舞(5日午後1時～4時)
和太鼓をベースに、合奏や踊りなど思い思いのパフォーマンスが繰り広げられるほか、保存会による太鼓演奏もあります。

体験アトラクション(5日午前10時～午後4時)
ミニSL・動く車・いかだ乗り・魚のつかみどりなど。

市場(マーケット)ゾーン(3～5日午前10時～午後4時)
フリーマーケット・ふるさとテント村・飲食コーナーなど。
出展者募集中です!詳しくは下記までお問い合わせください。

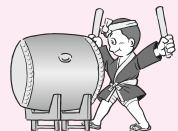

問合せ先 夢まつり実行委員会(商工会議所内)
☎33 2109 Fax 33 4422

第19回 ジョイントリー・イン・庄川

「女と男が共に活躍できる社会づくり」を目指し、町男女共同参画推進連絡会の主催で開催されます。

日時 8月8日(日)13時30分～

会場 庄川ふれあいセンター

日程

<寸劇>

「みんなが輝く共生社会にII」
出演 庄川町男女共同参画推進員
<講演会>

「私が出会った、男と女」
講師 北日本放送アナウンサー
木下 一哉 さん

成人式のお知らせ

平成17年の成人式は、砺波市文化会館で行われます。

日時 平成17年1月9日(日)
午前9時～

場所 砺波市文化会館



問合せ先 教育委員会 教務課
☎82 5007



庄川の風韻

杉森富美吉 自遊画展

開館:午前10時~午後6時
火曜日・祝祭日の翌日休館

会期 8月4日(水)~29日(日)
共催 庄川町教育委員会
後援 北日本新聞社

次の催事情報

中村滝雄作品展

会期 9月1日(水)~30日(木)
主催 中村滝雄

庄川町水資料館

開館:午前9時~午後5時 / 火曜日休館

企画展

ダムと流木運搬施設

ダム建設のために新しく考え出された流木の仕組みや、運搬施設を写真や絵図で展示

会期 ~ 8月22日(日)

民芸館

開館:午前9時~午後5時
火曜日休館

屏風・額装展

庄川民芸館所蔵の屏風・額装の外に、庄川美術館所蔵の島田四郎 作「庄川の四季」を展示

会期 ~ 8月22日(日)

庄川美術館

開館
午前9時~午後5時
火曜日休館

県西部洋画家展

洋画のきらめき2004年

8/7(土)~9/12(日)

県内外で優れた作品を発表し、今後ますます活躍が期待される県西部在住洋画家70名の洋画の新作・近作を一堂に展示します。

個性あふれる洋画の秀作をどうぞご覧下さい。

善意の窓

福祉資金として

庄川町筏 飯田 外喜雄さん
(亡父の供養に10万円)

庄川町青島 野村 政春さん
(30万円)

匿名 (1万円)

庄川町古上野 藤井 崇成さん
(亡父の供養に10万円)

スポーツ振興として

庄川町金屋 石森 孝幸さん
(亡父の供養に30万円)

皆様からのご厚志に対し、深く感謝申し上げます。有効に活用させていただきます。

INFORMATION

真打 神田山陽講談会チケット発売中

~ 歯切れのいい講談をお楽しみください ~

9月25日(土) 午後7時30分開演

庄川ふれあいセンター

入場料金 2,000円(当日500円高)

チケット販売先

アスネットカウンター、インフォーマット、
砺波市文化会館、高岡大和、富山大和、
ふれあいセンターほか

全席
自由



国民年金からのお知らせ

前納制度をご利用ください

保険料の納め忘れがないようにするには、「前納」制度があります。これは、前納の申し出があった月から、その年の年度末まで保険料をまとめて納める方法で、割引がありとてもお得です。

なお、前納を開始する月の末日までに、保険料を納めていただくこととなります。

詳しくは、砺波社会保険事務所又は役場窓口へお問合せください。

問合せ先 砺波社会保険事務所 ☎33 1165
役場窓口 ☎82 1902

健康テレホンサービスのご案内

当協会では、県民の皆さんに医療や健康に関する正しい情報を提供するため、手軽に利用できる「健康テレホンサービス」を行っています。

富山県保険医協会の「健康テレホンサービス」
【利用電話番号 076 442 0003】

曜日	8月のテーマ
月	熱中症
火	モヤモヤ病
水	経口避妊薬(ピル)
木	口臭
金	いつまでも続く咳
土・日	四十肩、五十肩

問合せ先

富山県保険医協会
(担当事務局員 / 山 千香子)
〒930 0004 富山市桜橋通り
6 13 フコビル11F
☎076 442 8000

自作パソコンや倒産メーカーパソコンの処分について

自作パソコンや倒産メーカーのパソコンの回収・再資源化を「パソコン3R推進センター」で開始しました。

今後、これらのパソコンを処分する場合は、下記のホームページで申込みいただくか、直接電話で申込んで下さい。

尚、「クリーンセンターとなみ」への持込はできませんのでご注意ください。

問合せ先 有限責任中間法人パソコン3R推進センター
☎03 5282 7685

ホームページ

URL: <http://www.pc3r.jp/uketsuke.html>

住民課保険衛生係 ☎82 1902
クリーンセンターとなみ ☎32 5648



俳句 I



文化芸術



短歌 I



アカンサス 野村玉枝選

真夏日の書き没日しほひの藪やぶに来てところ
変へつつつの鳴く

朝倉 捨子

心ひとつ鎮めかねて口に出す病む
人となりつつしみ忘る

太田ユキエ

山間の緑の山を見渡して心身癒す今
日の幸せ

川上 光弘

芸能祭踊りやコーラスに酔ひまわり
竜宮城に招かるる如し

川上 喜久

老いの身に亡母ははを恋をり発熱のけだ
るさ続く夏の日最中なか

木村 和子

クリスタルの皿に葛餅透きとほり夏
の食感喉のどごし冷やす

斉藤キミ子

農家には嫁にやらずと言ひつくもな
べての作業機械化となる

志部谷良一

何年も着る事も無き浴衣着ていそい
そと夕べの夏祭りにゆく

清水 昭子

アジサイの藍こそ日々深まりて時
間よ止まれアイそのままだに

藤本久美子

壁こそは我が行く途と雨蛙あまぐますがりて
みどりの色の際立つ

松原 樹雄

同窓会五十年振りひとの彼女に逢い面影
おぼろで大学教授

森松 邦子

ジャカルタで曾我さん一家再会し夫
にキスし娘に謝る

山崎 則子

湯気香り一箸つまめば拵かまがりぬ豆腐
シウマイ梅雨明けの味

山本 知子

久しきに歌友うたともと語りひ運ばれる涼し
げな容器うつわ梅の花膳

吉田 数子

ピートンルアンわが胸にあり人間の
生きる悲しみ深く思ふ日

野村 玉枝

庄川俳句会

山まゆの会 久保美智子選

新緑の深く彫り込む槌の音

斉藤 尤鶴

梅雨台風旅の誘いに諾サイン
わがいおり鮎あせの塩焼き笑顔かな

石山 欣

若葉わかば牙はゆ散居屋敷さんぐに白い鷲ささぎ
向日葵ひまわりが元気を連れて咲いてくれ

谷口 六友

光るなり雷鳴かみなり激し雨宿り

山岡 為義

梅雨夕焼宇宙真紅まにまにに吸い込めり

畑 郁子

山の端を明けつつ見ゆる雲の峰

上野 恵子

合歓あきの花薄紅うすべにほかし並木道
露座佛あきは老鶯あきの語りにほほ笑めり

坂戸 たつ

沸沸と滾る藻塩もや浜の夏

有沢美智子

半夏生ほのかに白き夕べかな
朝靄あさぎりの畑はたけに立つるや閑古鳥

飯田小枝子

合掌あがねの山家鎮やまがもる竹煮草

小川 ふみ

合歓あきの花最上もが川舟唄ふねうたせり

沖田 泰子

さくらんぼ喰み月山のつづら折り

押見南美子

鮎あせの川羽撃はたけく如く投網な打つ

瀧 昌子

暮鳴くれなくや月山の気の尖とがりくる
本宮ほんみやへ百ひゃくの階夏かき燕いづ

富樫アヤ子

笠雲かさぐもを脱はぎて遙とほげき青羽あお黒山くろやま
薄雪うすゆき草月山の冷え纏まとひくる

野村 邦子

森松さち子

吉田百合子

久保美智子

食中毒予防について

8・9月は気温が高いため、食中毒が発生しやすくなります。食中毒を起こさないように、次の『食中毒予防の3原則』を守りましょう。

菌をつけない

手・調理器具・食品は流水でしっかりと洗いましょう。

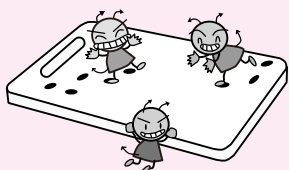

菌を増やさない

冷蔵庫は過信せず、食品の買い置きに注意しましょう。買って来た食品は早めに調理し、新鮮なうちに食べきましょう。



加熱して殺菌する

食品は十分に加熱しましょう。

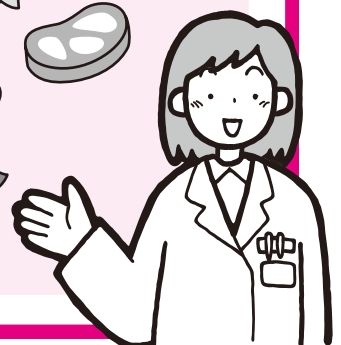

みんなは 町の宝物



このコーナーでは、満3歳までの子どもの写真を募集しています。
住所、保護者、子どもの氏名(性別)、保護者から子どもへのメッセージ(20字程度)を書いて、企画調整課へ提出をお願いいたします。(郵送でも可)自薦、他薦は問いません。
掲載は先着順となります。また、掲載後は、広報と一緒に返却します。

お姉ちゃんといっぱい遊んで元気にね。



渡邊 ゆめちゃん
(古上野)
父...篤 母...知瑞子

元気ですくすく育ってね。



まゆき
森田 真如ちゃん
(金屋)
父...篤史 母...真美子

毎日兄妹のお世話をして大変ね。これからも3人仲良くしてネ。



かなこ
神下 加奈子ちゃん
(金屋)
父...昌也 母...久美子

定住促進奨励金のご案内

町では、活力ある町づくりを推進する上で基盤となる人口の確保を最重要課題として、平成3年度より各種奨励金制度を実施し、**10月31日**まで受付けています。詳細については、下記までお問合せください。

区分	受給資格要件	交付額	申請期間
結婚祝い金	町に定住する方で、いずれかが満45歳以下の新婚夫婦で、婚姻届を提出した日から3ヵ月以内の方	1組につき5万円 但し、現在町に1年以上定住している方同士の場合は10万円	申請書を受理した日から概ね3ヵ月以内に交付
第3子出産奨励金	子供2人以上を養育し、第3子以降を出産し定住される方	第3子 5万円 第4子 8万円 第5子以降の1子につき10万円	申請書を受理した日から概ね3ヵ月以内に交付
第3子育児奨励金	第3子出産奨励金の受給資格を満たし、第3子以降を養育し、定住される方	第3子以降の1子につき、月額1万円	出生した月から満3歳の前月まで
定住促進奨励金	学卒就業者・Uターン定住者・転入定住者のうち満15歳以上60歳以下の方。但し、奨学奨励金資金を受給されていた方は対象外となります。	交付は一人1回限りです。 学卒就業者10万円 Uターン定住者10万円 但し、家族の場合は20万円 転入定住者5万円 但し、家族の場合は10万円	申請書を受理した日から概ね3ヵ月以内に交付
住宅奨励金	居住するため、町内に新たな土地を求めて一般新築住宅を建築された方。	固定資産税(土地、家屋)の納入された金額分を交付します。但し、年間20万円を上限とします。	新たに固定資産税を課税される年から3年間 平成16年1月1日までの固定資産税の課税を受けられた方が対象となります。

定住とは、永住を前提として町に住民登録し、その具体的な生活の基盤が町にあることをいいます。

問合せ先 企画調整課 ☎82 1905

ふるさとと庄川百景

大洪水 土堤の決壊すくった松 - 弁財天公園より -



弁財天公園の横と雄神温泉「川金」の前あたりの一番堤に、今も太い幹をくねらせ、立派な枝振りを誇っている赤松が並ぶ。松川除の松も老化して、樹勢が衰えたものが多い中で、樹勢もあり、幹も立派な松が並ぶこのあたりは、往時の松川除の壮観が偲ばれる場所である。

戦前までは、この一番堤も、上中野地内の二番堤も、昼なお暗い松並木であつたが、戦争中、松根油の採取のために、多くを伐採して今日の姿になつた。

江戸中期に暴れ庄川の大築堤には45年の歳月と、延べ百万人の労力をかけたという。ただ今の赤松は120年あまり前のものだそつである。

写真撮影 山田辰夫氏 / 写真解説 杉森富美吉氏

戸籍の窓

すこやかに

住所	出生児氏名	性別	保護者
庄野	藤井 優羽	男	浩平
金屋	須田 空楽	男	尚哉
示野	菅戸 琉成	男	大輔
金屋	太田 真斗	男	良郎
示野	吉江 あかね	女	宗淳
金屋	寺脇 秀悟	男	豊和

しあわせに

住所	夫婦氏名
青島	齊藤 貴文
砺波市	(浅谷) 洋子
砺波市	松原 秀樹
三谷	(山口) 美紀

やすらかに

住所	故人氏名	年齢	死亡日
古上野	小島 勝次	77	6/20
青島	松井 了平	89	6/21
青島	中嶋 外二	67	6/27
金屋	石森 幸一	72	7/2

編集後記

先日、ふるさとバスを利用して、町連合婦人会の方々といっしょにクリーンセンターとなみと富山市エコタウンを視察しました。

富山市エコタウンでは、プラスチック容器や紙製容器包装等の分別回収に取り組みながら、富山地区にあるプラスチック成型メーカーやハウスメーカー等を中心に、再生品の利用を促進して、地域間で資源の循環が行えるようリサイクルの推進に取り組まれています。

しかし、どんなにリサイクル施設や焼却施設が整備されても、私たち一人ひとりの環境美化に対する意識を高めていかないと限り本当の環境保全にはつながりません。

そのためには、地域同士でゴミの分別や減量に取り組み、そして町民みんなが環境保全について考えることが必要であるように思います。

町の人口(7月末日現在)

	前月比	前年比	
人口	7,209人 (11)	(28)	転入 3
男	3,469人 (6)	(4)	転出 10
女	3,740人 (5)	(24)	出生 7
世帯数	2,052世帯(4)	(+5)	死亡 11
高齢人口率	1,809人 (9)	(7)	
	25.1% (-0.1%)	(0.0%)	
幼年人口率	993人 (+1)	(+22)	
	13.8% (+0.1%)	(+0.4%)	

住所	故人氏名	年齢	死亡日
住所	故人 名	72	7/3
住所	齋藤 興藏	83	7/7
住所	飯田 愛次郎	71	7/11
住所	小西 智恵子	71	7/11
住所	齋藤 一富	71	7/13
住所	池田 ふしい	96	7/18
住所	齋藤 久子	92	7/18
住所	藤井 芳博	57	7/19
住所	佐藤 八ル	96	7/19

(6月21日、7月20日申出のもののみ掲載)