

2004  
No.601  
5月号



広報

# しよがわ

SHOGAWA  
PUBLIC RELATIONS

## 今月の主な内容

- 砺波市・庄川町合併協定調印式 ..... 2
- 議会だより ..... 3
- 戸籍事務電算化スタート ..... 9
- 子育て支援センターからのお知らせ ..... 10
- 児童手当の制度が変わります ..... 11
- みんなのひろば ..... 12～13
- くらしのカレンダー ..... 15



## 庄川町立図書館へ行ってきました

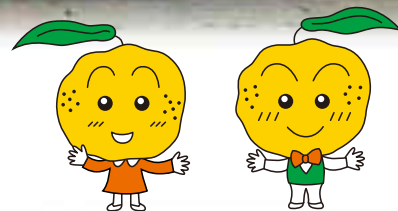

東山見保育所のつくし組とすみれ組のみんなで  
楽しいひとときを過ごしました



庄川町立図書館(庄川ふれあいセンター)

# 『庄川と散居に広がる健康フラワー都市』の実現に向けて 砺波市・庄川町合併協定調印式



四月二十日(金)砺波市役所において、砺波市・庄川町合併協定調印式が行われました。

これまでに14回の合併協議会が開催され、その中で審議決定された合併協定項目全52項目)について、藤森庄川町長、安念砺波市長が合併協定調印書に署名、押印され、その後、協議会委員23名が立会人として署名されました。

記念式典には、協議会委員のほか両市町の議会議員の方々や各地区自治振興会長を含む約80名が出席され、来賓として富山県出納長 澤合 敏博氏、富山県議会議員 上田 信雅氏他、地元県議会議員三名の方が臨席され、記念式典終了後、両市町長が握手を交わしました。

十一月一日(月)の合併まで残り6カ月を切り、『庄川と散居に広がる健康フラワー都市』の実現に向けて取り組んでいきます。



# 砺波市・庄川町 社会福祉協議会合併契約調印式

4月2日(金) 砺波市役所において、砺波市・庄川町の両社会福祉協議会合併契約調印式が行われました。砺波市社会福祉協議会長の齋藤 利明氏のあいさつの後、合併契約書、合併協定書に両会長が署名、押印し、その後立会人の合併協議会委員12名の方々の署名も行われました。

新市社会福祉協議会となっても今まで以上に地域社会・住民とのつながりを深めながら、福祉サービスの充実、質的向上、小地域ネットワークなどの住民の福祉活動の推進に努めていきたいと思えます。



## 可決された議案

砺波市及び東礪波郡庄川町の廃置分合について

合併協定調印式での協定に基づき、平成16年11月1日の合併について富山県へ申請するものです。

砺波市及び東礪波郡庄川町の廃置分合に伴う財産処分に関する協議について

合併に伴いそれぞれの市町が所有する財産をすべて新市へ帰属させるものです。

砺波市及び東礪波郡庄川町の廃置分合に伴う経過措置に関する協議について

議会の議員の在任、農業委員会の選挙による委員の任期について、合併特例法の規定に基づく特例の適用は両市町の協議により定めることとされており、議会の議員は平成17年4月30日まで、農業委員会の選挙による委員は平成17年7月19日まで在任することとなるものです。砺波市及び東礪波郡庄川町の廃置分合に伴う「砺波市」の議会の議員の定数に関する協議について

合併に伴う新市における議会の議員の定数を22名とするものです。



4月議会臨時会の様子

## 議会だより

庄川町議会臨時会(第3回)が4月2日に開催され、合併関連議案4件を上程し、町長より議案に対する提案理由の説明後、原案どおり可決しました。

4月議会臨時会

# 手続き等のお知らせ

No.2



今回は、県関係についてお知らせします。

平成16年3月1日時点

項目	該当者	住所変更などによる取扱い		窓口 (機関名、住所、電話番号)
		要・不要	手続方法等	
支援費制度による指定事業者申請(身体障害、知的障害、障害児共通)	左記の申請をされている事業者	不要	・住所変更の手続は必要ありません。	県厚生部 障害福祉課 076 444 3211
看護職員修学資金貸与	左記資金の貸与(返還者を含む)を受けている方	不要	・住所変更の手続は必要ありません。	県厚生部 医務課 076 444 3220
理学療法士等修学資金貸与(理学療法士、作業療法士、視能訓練士、言語聴覚士)	左記資金の貸与(返還者を含む)を受けている方	不要	・住所変更の手続は必要ありません。	県厚生部 医務課 076 444 3219
医療機関開設許可	許可を受けて医療機関を開設されている方	要	・開設者又は管理者の住所変更届を提出してください。	砺波厚生センター 企画管理課 東砺波郡福野町高儀147 0763 22 3511
医療機関開設届	診療所を開設されている医師若しくは歯科医師又は助産所を開設されている助産師の方	要	・開設者若しくは管理者の住所又は開設の場所の変更届を提出してください。	
あん摩マッサージ師、はり師、きゅう師の施術所開設届	施術所を開設されている方	要	・施術所開設届出事項変更届を提出してください。	
柔道整復師の施術所開設届	施術所を開設されている方	要	・施術所開設届出事項変更届を提出してください。	
歯科技工所の開設届	歯科技工所を開設されている方	要	・歯科技工所開設届出事項変更届を提出してください。	
医師、歯科医師、臨床検査技師、衛生検査技師、診療放射線技師、理学療法士、作業療法士、視能訓練士、歯科技工士、保健師、助産師、看護師の免許証	左記の免許証をお持ちの方	不要	・住所変更の手続は必要ありません。	
薬剤師	左記の免許証をお持ちの方	不要	・住所変更の手続は必要ありません。	
栄養士・管理栄養士の免許証	左記の免許証をお持ちの方	不要	・住所変更の手続は必要ありません。	
調理師、製菓衛生師、クリーニング師の免許証	左記の免許証をお持ちの方	不要	・住所変更の手続は必要ありません。	砺波厚生センター 衛生検査課 東砺波郡福野町高儀147 0763 22 3511
結核医療費公費負担患者票	左記の患者票をお持ちの方	不要	・住所変更の手続は必要ありません。	砺波厚生センター 保健予防課 東砺波郡福野町高儀147 0763 22 3511
結核指定医療機関の住所	左記の指定を受けている医療機関	要	・「指定医療機関変更届」を提出してください。	
特定給食施設の開設届出	左記の届出をされている方	不要	・住所変更の手続は必要ありません。	
・特別用途食品表示の許可証 ・特定保健用食品表示の許可証	左記の許可証をお持ちの方	不要	・住所変更の手続は必要ありません。	
・特定疾患医療受給者証 ・先天性血液凝固因子障害等医療受給者証	左記の受給者証をお持ちの方	不要	・住所変更の手続は必要ありません。	
・育成医療券 ・未熟児養育医療券 ・小児慢性特定疾患医療受診券	左記の医療券・受診券をお持ちの方	不要	・住所変更の手続は必要ありません。	

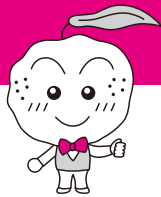

# 住所の表示変更に伴う

平成16年11月1日から新「砺波市」が誕生することにより、官公署等で住所の表示変更の手続等が必要になる場合があります。

## 富山県関係

項目	該当者	住所変更などによる取扱い		窓口 (機関名、住所、電話番号)
		要・不要	手続方法等	
学生証(富山県立大学)	富山県立大学の学生	不要	・住所変更の手続は必要ありません。	富山県立大学事務局教務課 小杉町黒川5180 0766 56 7500
旅券(パスポート)	左記の旅券をお持ちの方・申請される方	不要	・住所変更の手続は必要ありません。 ・最終ページの「所持人記入欄」の現住所をご自身で訂正してください。ただし、他のページに書き込みをすると旅券(パスポート)が無効となりますのでご注意ください。 ・旅券(パスポート)発給申請のために提出する住民票・戸籍謄(抄)は、発行後6ヶ月以内のものであれば合併前のもので使用できます。また、申請の際提示いただく免許証、保険証などの本人確認書類も、有効期限内であれば合併前のもので使用できます。	旅券センター (富山) 富山市桜町1 1 61 マリエとやま7階 076 445 4581 (高岡) 高岡市御旅屋町101 御旅屋セリオ7階 0766 27 1855
・化学物質排出管理把握促進法による届出 ・ダイオキシン類対策特別措置法による届出 ・特定工場における公害防止組織の整備に関する法律による届出 ・公害の防止に関する条例による届出 ・水質汚濁防止法による届出 ・大気汚染防止法による届出	左記の届出をされている方	不要	・住所変更の手続は必要ありません。	県生活環境部 環境保全課 076 444 3144
フロン回収破壊法による届出	左記の届出をされている方	不要	・住所変更の手続は必要ありません。	
・産業廃棄物処理業許可証 ・産業廃棄物処理施設設置許可証 ・一般廃棄物処理施設設置許可証	左記の許可証をお持ちの方	不要	・住所変更の手続は必要ありません。	県生活環境部 環境政策課 076 444 3141
・廃棄物再生事業者の登録 ・浄化槽保守点検業者の登録	左記の登録をされている事業者	不要	・住所変更の手続は必要ありません。	
浄化槽設置の届出	左記の届出をされている方	不要	・住所変更の手続は必要ありません。	砺波厚生センター 福野町高儀147 0763 22 3511
中小企業環境施設整備資金	左記資金の借入をされている方	不要	・住所変更の手続は必要ありません。	県生活環境部 環境政策課 076 444 3141
戦傷病者手帳	戦傷病者手帳保持者	不要	・来庁の際に住所変更の手続を行ってください。	県厚生部 厚生企画課 076 444 3197
生活保護法指定医療機関・指定介護機関・指定施術機関の指定	左記の指定を受けている医療機関・介護機関・施術機関	不要	・住所変更の手続は必要ありません。	合併後の各市福祉事務所
介護サービス提供事業者の指定、許可	左記の指定、許可を受けている事業所	不要	・住所変更の手続は必要ありません。 介護保険事業者番号の変更は原則ありませんが、保険医療機関及び保険薬局である指定事業者については、医療機関コードの変更(社会保険事務局所管)に伴い番号が変更になりますので、該当する事業者に通知いたします。(介護保険事業者番号の変更に伴う手続は不要です。)	県厚生部 高齢福祉課 076 444 9698

# 合併し、新「砺波市」が誕生します

住民の皆さんに関係するものを順次掲載していきます。



## 在任特例制度を適用

平成16年11月から平成17年4月30日まで

- (1) 砺波市及び庄川町の議会議員は、市町村の合併の特例に関する法律第7条第1項第1号の規定を適用し、平成17年4月30日まで、引き続き新市の議会の議員として在任する。  
在任特例制度を適用する場合は、合併後最長2年まで在任できます。
- (2) 新市の議会の議員の定数は22人とする。  
現在の議会の議員数は、合計34人です。( 砺波市20人・庄川町14人 )  
ただし、庄川町の議会の議員の定数は、平成16年6月20日執行の庄川町議会議員選挙より10人となります。  
地方自治法に基づく、新市の議会議員の定数の上限は26人です。



## 選挙区を設ける(中選挙区制)

平成17年4月の選挙から

- (3) 合併後最初に行われる選挙は、合併前の砺波市及び庄川町をそれぞれ区域とする2つの選挙区を設けることとし、各選挙区ごとの議員の定数は、砺波市の区域18人及び庄川町の区域4人とする。  
平成17年4月の選挙は、定数22人でいわゆる中選挙区制になります。



## 選挙区を廃止する(大選挙区制)

平成21年4月の選挙から

- (4) 平成21年4月の一般選挙では選挙区を廃止し、新市を1つの区域として選挙を行うものとする。  
平成21年4月の選挙から、大選挙区制になります。

# 砺波市と庄川町は今年11月1日に

今回は議会議員と農業委員の定数及び任期についてお知らせし、

## 新市農業委員会選挙区及び定数

(平成17年7月20日から)

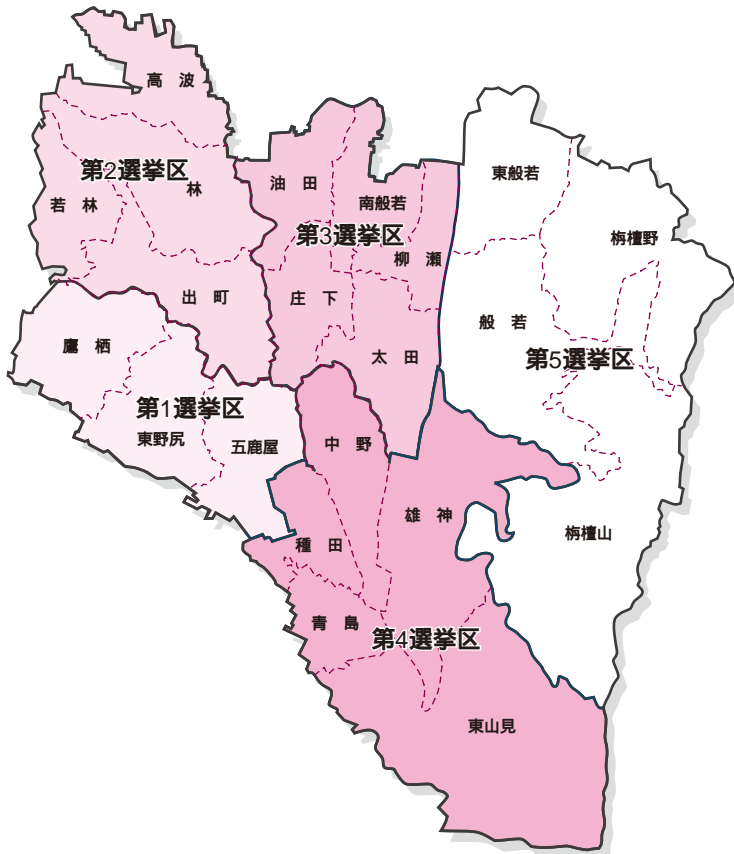

選挙区	該当地区	定数
第1選挙区	旧五鹿屋村 旧東野尻村 旧鷹栖村	3人
第2選挙区	旧出町 旧若林村の一部 旧林村 旧高波村	4人
第3選挙区	旧庄下村 旧油田村 旧南般若村 旧柳瀬村 旧太田村	5人
第4選挙区	旧中野村 旧東山見村 旧青島村 旧雄神村 旧種田村	5人
第5選挙区	旧般若村 旧東般若村 旧梅檀野村 旧梅檀山村	4人
計	21地区	21人

(1)新市に1つの農業委員会を置き、砺波市及び庄川町の農業委員会の選挙による委員であった者は、市町村の合併の特例に関する法律第8条第1項第1号の規定を適用し、合併後平成17年7月19日までの期間、引き続き新市の農業委員会の選挙による委員として在任する。

在任特例制度を適用する場合は、合併後最長1年まで在任できます。

現在の選挙による委員数は、合計27人です。(砺波市17人・庄川町10人)

(2)新市の選挙による委員の定数は21人とする。

平成17年7月20日から21人となります。

(3)農業委員会等に関する法律第10条の2第2項の規定を適用し、5選挙区を設ける。

選挙区数は、現在の砺波市と同じ、5選挙区となります。

(4)第1選挙区(旧五鹿屋村、旧東野尻村、旧鷹栖村)は定数を3人。

第2選挙区(旧出町、旧若林村の一部、旧林村、旧高波村)は定数を4人。

第3選挙区(旧庄下村、旧油田村、旧南般若村、旧柳瀬村、旧大田村)は定数を5人。

第4選挙区(旧中野村、旧東山見村、旧青島村、旧雄神村、旧種田村)は定数を5人

第5選挙区(旧般若村、旧東般若村、旧梅檀野村、旧梅檀山村)は定数を4人。

(5)新市の農業委員会に、農地部会及び振興部会を設置する。

選挙による委員の定数が20人を超えますので、農地部会と振興部会の2つの部会を設けます。

なお、選任による委員は、農業協同組合が推薦した理事1人、議会が推薦する学識経験者5人以内となりますので、農業委員会の委員数は、27名以内となります。

現在の農業委員会の委員数は、合計35人です。(砺波市23人・庄川町12人)



# みどろ 水土里ウォーク

## イン「庄川」

庄川左岸用水周辺  
庄川合口堰堤

ふるさとの歴史や自然とふれあいながら、家族や友達とたのしく歩きましょう！

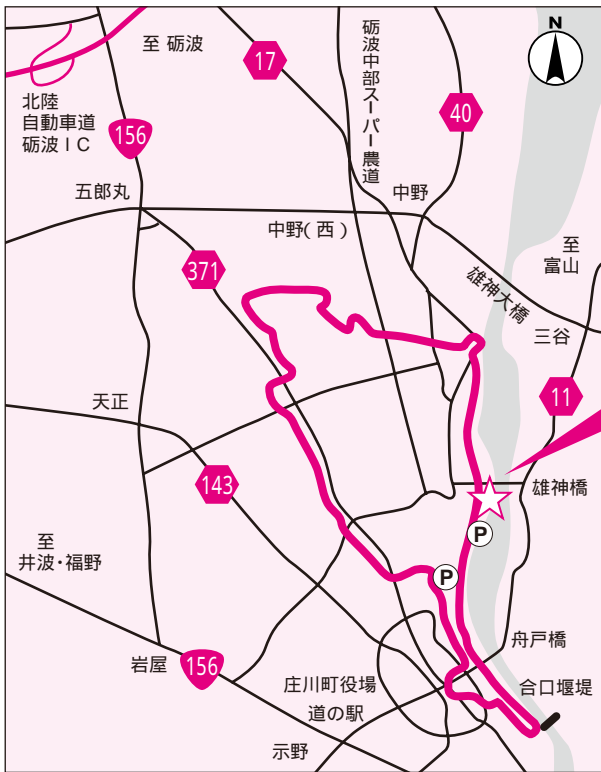

と き 平成16年 **5月30日(日)**

午前9時～午後1時30分

(受付開始 午前8時30分) 雨天決行

コ ー ス 約9km

スタート 弁財天公園  
三用水分水  
古上野どんど  
稲種センター  
中野発電所  
二万石用水上部水路  
庄川合口堰堤

ゴール 弁財天公園

持 ち 物 タオル、水筒、帽子、雨具、  
昼食(豚汁サービスあります)

参加資格 どなたでも参加できます。

(ただし、小学生以下の方は、保護者同伴をお願いします)

参 加 費 無料

集 合 場 所 弁財天公園

駐車場(庄川町民グラウンド・弁財天公園)  
台数に限りがありますので、できるだけ乗り合  
わせをお願いします。

弁財天公園  
に集合！



古上野どんど公園

庄川合口堰堤

元雄神社(弁財天公園)

庄川種籾の生産地

松川除

### 申込み・問合せ先

住所、氏名、年齢を記入の上、  
はがき、FAX、またはメールでお申込みください。 〆切 5月20日(木)

水土里ネット富山 〒939 8214 富山市黒崎17番地  
TEL(076)424 3300 FAX(076)424 3332  
E-Mail sidou@tomidoren.jp

庄川町 産業建設課 TEL(0763)82 1904

**当日受付も行います**

ゴール後、  
豚汁サービス  
ゲーム体験コーナー  
抽選会もあるよ！

主催：水土里ウォーク・イン「庄川」実行委員会

共催：富山県、水土里ネット富山、水土里ネット庄川連合、富山県農村振興技術連盟、砺波市、庄川町、関西電力株式会社、JAとなみ野

後援：富山県教育委員会、富山県レクリエーション協会、砺波市教育委員会、庄川町教育委員会



# 5月24日(月)から 戸籍事務をコンピュータ化します

従来、戸籍簿は、和紙で調製・保管し、永年にわたり使用することから、汚破損等のおそれがありました。平成6年の戸籍法改正により、コンピュータ内でデータとして管理・保存することが可能となりました。

これにより、汚破損等のおそれなくなるほか、証明書の発行や戸籍事務がスムーズになることから、庄川町においても、5月24日(月)から戸籍事務をコンピュータ化し、住民サービスの一層の向上と充実に努めていきます。

戸籍事務がコンピュータ化されると...

## 証明書の交付がよりスピーディーに

これまでの戸籍事務は、出生や婚姻等の届出がされると、和紙の戸籍にタイプライターで記載し、戸籍原本をコピーして証明書を作成する等、すべて手作業で行って来ました。そのため、証明書の発行までに多くの手間と時間を要していましたが、今回、戸籍事務のコンピュータ化により戸籍はシステムで管理されるようになるため、戸籍の記載や証明書発行に要する時間が大幅に短縮されることとなります。

## 証明書の名称や様式が変わります

項目	コンピュータ化前	コンピュータ化後
名称	戸籍謄本	全部事項証明書
	戸籍抄本	個人事項証明書
出生・婚姻事項等の表示形式	縦書きの文章形式	横書きの項目形式
年月日等の表示	漢数字	算用数字
用紙	B4・B5 白紙	A4 偽造防止用紙
手数料	戸籍 1通 450円(変更なし)	除籍 1通 750円(変更なし)

## 【これまでの戸籍謄本】

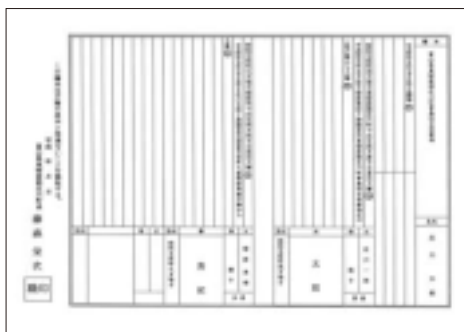

## コンピュータ化後



## 氏名の文字は正字で記載されます

戸籍に使用できる文字は、常用漢字、人名用漢字および漢和辞典に掲載されている文字(正字)に定められています。これまでの戸籍に、氏名がそれ以外の文字(誤字や略字)で記載されている場合については、今回の戸籍コンピュータ化にあたり、戸籍に使用できる文字(正字)に改めて記載されることとなります。ただし、これまで記載されていた文字を正字に改めることにより、まったく別の文字になったり、氏名が変わるわけではありませんので、免許証や預金通帳、登記簿等の変更手続きは必要ありません。

## 文字取扱いの一例

戸籍に使用できない文字	正字
藤	藤
嶋	嶋
瀧	瀧
藏	藏
喜	喜

この例はごく一部です。

問合せ先 住民課 住民福祉係 ☎ 82 1902

# 子育て支援センター「にこにこひろば」のご案内

ファミリーサポート事業を  
開設しています!

家族が忙しく、少しの時間だけ子どもの面倒をみてほしい、少しだけ育児の手助けをしてほしいと希望されるお母さん方のために、支援者(サポーター)がお母さん方にかわり子どもの面倒をみます。

- 場所** 支援者の自宅又は子育て支援センター (青島児童館内)
- 時間** 午前7:00～午後8:00
- 料金** 依頼者負担金(1人につき) 400円/時間

予約申込み(子育て支援センターへ)が必要です。



「にこにこひろば」に  
集まって下さい!

家庭で子育てをしていらっしゃるお父さん、お母さん、祖父母の皆さん。お子さんやお孫さんと一緒に「にこにこひろば」へ遊びに来ませんか。

お子さんがたくさんの友達と遊び、ふれあう楽しさを知る良い機会です。子育ての情報交換や育児相談の場として、どなたでもお気軽にご利用ください。



**開放日**

火・水・金曜日(1・2歳児対象)  
月・木曜日(0歳児対象)

**時間**

午前10:00～11:30

**場所**

子育て支援センター  
(青島児童館内)

☎82-6470

**主な活動**

- 6月 親子で体操
- 7月 小学生とふれあう
- 8月 温室プールで遊ぶ
- 10月 閑乗寺で遊ぶ
- 11月 絵本作り
- 12月 人形劇
- 3月 おやつ作り

(その他)

- ・第2水曜日 東相談員による絵本の読み聞かせがあります。
- ・隔月 保健師による身体測定があります。



**育児相談日**

毎週月・水曜日に育児相談を開催しています。子育てや離乳食など、困っていることや悩んでいることがあればお気軽にご相談ください。

## みなさんのご協力をお願いします。

平成16年6月1日

事業所・企業統計調査 / 商業統計調査 / サービス業基本調査

我が国すべての民営事業所が対象です。  
ご協力をお願いします。

5月下旬から  
調査員がお伺いします

総務省 経済産業省  
都道府県 市区町村

問合せ 企画調整課 ☎82 1905

総務省統計局 <http://www.stat.go.jp/>



## 平成16年4月1日から児童手当の支給対象年齢が拡大されます

平成16年度から、児童手当制度が拡充され、支給対象年齢が現在の義務教育就学前までから、小学校3年生終了前までに拡大されます。

新たに児童手当等を受けようとする保護者の方については、認定請求等の手続きが必要となります。(公務員は勤務先です)

### 平成16年度小学校2・3年生の児童の保護者

現在、児童手当等を受給していない保護者の方は「認定請求」を、すでに就学前児童について児童手当等を受給されている保護者の方は、「額改定請求等」が必要となります。

#### 認定請求に必要な書類

- ・年金加入証明書等(申請者が厚生年金加入者の場合)
- ・所得証明書(1月1日現在で庄川町に住所がなかった場合)

#### 支給額(月額)

第1子 5,000円  
第2子 5,000円  
第3子 10,000円

(注)所得が一定以上の場合、児童手当等が支給されない場合があります。

### 平成16年度小学校入学児童等の保護者

平成16年3月31日まで、当該児童に係る児童手当等を受給していた保護者の方は、手続きは必要ありません。(4月以降も引き続き支給されます。)受給はしていないが、受給資格がある場合は「認定請求」または「額改定認定請求」が必要になります。

なお、改正に伴う新規請求等は、法施行日より、平成16年9月30日までに受付けた場合に限り、4月1日(又は支給要件に該当した日)にさかのぼって支給されます。

#### 問合せ

住民課 児童福祉係 ☎82 1902(内線114)

## 工事等入札結果 (3/21~4/20)

工事期間中は通行止め等があり、町民の皆さんにはご迷惑をおかけしておりますが、ご理解とご協力をお願いします。

(単位:円)

番号	工事等名	施行箇所	工期	入札予定価格(税込)	請負金額(税込)	落札業者	備考
1	松原墓地東側周辺整備工事	示野	平成16年3月29日から 平成16年5月28日	3,559,500	3,517,500	藤森工業(株)	



## 保健事業振興基金で パソコン一式を購入しました

坂井勇雄さんより、平成11年度から3年間にわたり多額のご寄付をいただいた資金を活用して、がんの模型やビデオ、保健指導車を購入し、健康づくり事業の推進に大いに活用させていただいてきました。

今回、この貴重な資金により新たに、パソコンやプロジェクター、スクリーン等、健康教育用機器を購入させていただきました。今後、各地区での健康教室などにおいて、積極的に活用させていただきます。

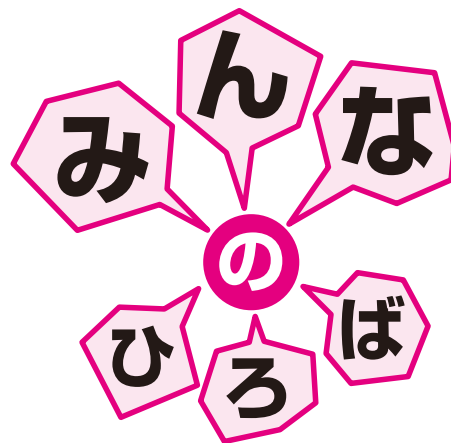

～ まちの出来事 ～

皆さんからの身近な情報、地域の活動など、町の情報の提供をお待ちしています。

企画調整課 ☎82-1905



### 黄色いハンカチ運動

黄色いハンカチはSOSの合図です。この合図を見たら進んで声をかけ、手を貸してあげてください。

## 庄川町消防団春季訓練が開催されました

4月11日(日)新町住宅団地において庄川町消防団春季訓練が行われました。この訓練は町特有の庄川嵐が吹く時節を前に、強風時を想定した実戦訓練で、自主防災組織の初期消火、庄川町消防団の飛火による延焼拡大の防止等、消火活動により防火意識の高揚を一層図ることができました。

訓練終了後、庄川町消防団定例表彰伝達式が行われ、次の方々が受賞されました。



### 消防庁長官表彰

永年勤続功労章 副団長 吉岡 由一

### 富山県知事表彰

精勤章 第二分団 分団長 原田 清  
無火災表彰 第二分団

### 日本消防協会長表彰

勤続章 第二分団 分団長 原田 清

### 富山県消防協会長表彰

功績青花章 第三分団 分団長 小谷 秀三  
機関員章(赤) 第四分団 部長 藤井 敬一  
勤続緑花章 第四分団 部長 藤井 敬一  
第四分団 班長 林 幹夫  
第一分団 班長 石森 孝幸

### 勤続銀章

家族に対する感謝状  
永年勤続退職者感謝状

第一分団 団員	山形 久光
第一分団 班長	浦 明
第一分団 団員	西川 康字
第三分団 団員	有澤 武志
第三分団 団員	上野 貴紹
第三分団 団員	菊池 紀明
第四分団 団員	中田 健治
	小谷 和子
第三分団 元分団長	山口 一夫
第二分団 元副分団長	寺田 修康
第四分団 元副分団長	田中 国雄
第二分団 元班長	山田 茂



## 富山県産業経済功労表彰を受賞

3月24日(水)富山県庁において、富山県産業経済表彰授与式が開催され、永年にわたり、ほ場整備事業を推進するなど農業生産基盤の整備に努めるとともに、地域農業の振興に寄与された功績に対し、伊東 幸一さん(古上野)へ富山県知事より富山県産業経済功労表彰が贈られました。

今後、益々のご活躍をご期待申し上げます。



## 町民プールのトイレが利用しやすくなりました

ふれあい花街道側より、町民プール管理棟のトイレに直接入れるようになりました。ウォーキングや散歩の途中など気軽に利用ください。



## 第27回 交通安全町民大会を開催

4月11日(日)町民体育センターにおいて、第27回交通安全町民大会が開催され、約700名の皆さんが参加されました。会場では「自転車事故あなたも加害者に」と題した映画を見ることができ、これまで以上に交通安全の意識が高まりました。

また、交通安全レディーによる交通安全宣言も採択され、特に子供と高齢者を交通事故から守り交通事故の減少に努めることを誓いました。

これからも交通ルールを守り、事故のない明るい町づくりに町民皆様のご協力をお願いします。

**国際**  
No.110

**イギリスって  
どんなところ?**



ゆず香ちゃんが、ルーカスさんに「イギリスの学校の入学式や卒業式の違いなど」についてインタビューしました。



**ゆず香** 日本では入学式、卒業式は重要な学校行事ですが、イギリスではどのように行われていますか?  
**ルーカス** イギリスでも入学式や卒業式はありますが、ごく簡単なものです。式は20分程度で、スピーチも校長先生だけです。しかし高校、大学の卒業式は厳粛に行われます。生徒は黒のガウンを身につけ、角帽をかぶります。全員が卒業証書をもったら、一斉に角帽を空中に放り投げて卒業を祝います。

**ゆず香** イギリスの部活動はどうですか?  
**ルーカス** 日本ではほとんどの生徒が部活動に入りますが、イギリスでは自由参加です。放課後は地域のスポーツクラブで活躍する生徒たちも多いようです。

**ゆず香** イギリスの学校給食はどうですか?  
**ルーカス** 日本・イギリスとも昼食時間は1時間くらいですが、イギリスではランチルームがないので、弁当(サンドイッチ、スパゲティなど)を持参するか、自販機で買ったりします。15歳を過ぎると校外での買物が許されるので、ファーストフード店、スーパーマーケットなどで昼食をとります。庄川町の学校での食事は大変おいしく、栄養面も充分考慮されています。そのため庄川の子どもたちは、イギリスの子ども達より健康に見えるのかもしれませんが。

**ゆず香** 今年の桜は格別見事でしたが、イギリスでは花見などしますか?  
**ルーカス** イギリスには日本ほど桜は多くはありません。雨もよく降り、日本のように花見宴会などありません。私も友達に誘われて高岡古城公園で花見の宴会に参加しました。その日はちょうど満月の夜で、日本の桜の見事に感動しました。

**むかわ**  
No.95

**甲子園を全力疾走で沸かせた  
鶴川高校球児... 一気に駆けつけた春**



◀応援団にあいさつする鶴川高校ナイン

**交流日記**

2年前、21世紀枠で初出場を果たし『全力疾走』『シシャモ打線』で一躍注目を浴びた鶴川高校野球部。今年も『全力疾走』は健在でしたが、鶴川名物のシシャモのすだれ干しのように“つながる”『シシャモ打線』の方は、2回戦では湿りがちで、球児たちの“春”は終わりました。でも、もう一つの鶴川名物『たんぼぼ』のように、踏まれても強くどっしりと根を張り、素晴らしい花を“夏”に咲かせてもらえるものと、多くの町民は期待を寄せております。

この甲子園の活躍が認められた投手の宮田隼君(3年生)は、9月の世界大会に出場する全日本選抜チームの第1次候補24人に選出され、夏の甲子園後に18人の代表メンバーが選考されます。ぜひ夏も甲子園に出場し、代表メンバーに入ってほしいものです。

今回のセンバツ大会でも庄川町民の皆さまから大変大きなご声援をいただき、ありがとうございました。今回は残念な結果となりましたが、夏の甲子園に再度出場できるよう頑張りますので、これからもよろしくお願いします。

**BOOK**

**図書館**

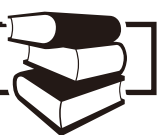

**おすすめの1冊**

「運のつき」

養老 孟司 著

医学部を出たのに医者になりそびれ、科学をやったのに科学者になりそびれ、65歳にしてベストセラーを出した。人生何が起るかわからない。生きているのは運がいい。死んでしまえば怖いものなし。死から始める逆向き人生論。



**新着図書**

小説	金門島流離譚	船戸 与一
	イタリア幻想曲	内田 康夫
	スイートリトルライズ	江國 香織
	十三歳の仲人	平岩 弓枝
	香乱記 下巻	宮城谷昌光
	舞闘会の華麗なる終演	茅田 砂胡
エッセイ	抵抗論	辺見 庸
一般書	みじかい命を抱きしめて	ロリー・ヘギ
	へたな人生論より良寛のいきざま	松本 市寿
	夫というもの	渡辺 淳一
児童書	おばけのなぞなぞ1年生	本間 正夫
	新・ウォーリーをさがせ! マーティン・ハンドフォード	

ほか多数

この他の新着図書は、庄川町ホームページで紹介しています。

**おはなしのじかん** 5月22日(土)午後2時~ 児童室

このたび、富山市在住の玉井さんより「頭脳集団」(サンケイ出版)で町の景観について紹介されているとの投稿をいただきました。皆さんもご一読してみてくださいいかがでしょうか。

**開館時間** 火~木曜日 9:30~18:00  
 金曜日 9:30~20:00  
 土・日・祝日 9:30~17:00  
**休館日** 月曜日 10日、17日、24日、31日  
 振替休館 5月3日~6日

# くらしの カレンダー

5月5日 ▶ 6月10日

日曜・祭日連絡医院

(診療時間 午前9時～午後5時)

5/5 水	一般相談 毎週水曜日 障害者相談 5/6(木)・6/2(水) 健康相談 5/7(金)・6/4(金) 介護相談 5/12(水) 人権相談 5/17(月) 行政相談 5/19(水) 法律相談 5/28(金) ☎ 要予約 ☎82-3520 社会福祉協議会まで)
6 木	
7 金	
8 土	
9 日	農村環境改善センター 13:30～15:30
10 月	第30回北日本朝間野球大会(庄川会場開幕) 5:30～ 町民運動場
11 火	
12 水	
13 木	
14 金	
15 土	5/16(日) 午前8時30分～ <b>牛岳山開き</b> 受付場所 役場前
16 日	第37回町民ソフトボール大会 8:45～ 町民運動場 第19回春季町民ゴルフ大会 トナミロイヤルゴルフ倶楽部
17 月	5/19(水) <b>・地域イントラネット基盤施設整備事業 オープニングセレモニー(午後1時～2時)</b>
18 火	
19 水	5/20(木) <b>・地域情報化講演会 in 庄川(午後2時～4時)</b> 講師:富山大学教授 山西 潤一氏・総務省
20 木	場 所 ふれあいセンター
21 金	
22 土	月曜日課 小学校
23 日	小学校運動会 小学校グラウンド
24 月	振替休業 小学校
25 火	5/25(火) 市町村合併まであと160日
26 水	5/26(水) 午前0時～午後9時 <b>チャレンジデー2004 in 庄川</b> 場 所 町内一円
27 木	
28 金	
29 土	第12回会員親善バットゴルフ大会 6:00～ 庄川バットゴルフ場
30 日	5/30(日) 午前9時～午後1時30分 <b>水土里ウォークイン 庄川</b> 場 所 庄川左岸用水周辺・庄川合口堰堤
31 月	
6/1 火	人権擁護の日(相談会) 10:00～16:00 農村環境改善センター
2 水	郡小学校連合運動会 小矢部陸上競技場
3 木	
4 金	砺波地区中学校陸上競技大会(～5日) 8:30～ 小矢部陸上競技場
5 土	6/5(土)・6(日) <b>庄川町観光祭</b> 場 所 町内一円
6 日	
7 月	
8 火	
9 水	
10 木	

## 一般診療

5月16日(日) 鷹西内科医院(井波) ☎82 3231  
5月23日(日) 富田医院(福光) ☎52 0392  
5月30日(日) 中田ヨシオ内科医院(福光) ☎52 3200  
6月6日(日) 井波中央クリニック(井波) ☎82 0075

## 歯科診療

5月16日(日) 神田歯科医院(砺波) ☎33 3223  
5月23日(日) 安念歯科医院(砺波) ☎33 2445  
5月30日(日) 根尾歯科医院(砺波) ☎33 2588  
6月6日(日) 高田歯科医院(砺波) ☎32 2153

## 健康診査・相談・予防接種のお知らせ

行事名	対象者	日程	受付時間	実施場所
1歳6か月児健康診査	H14.9～10月生	5月13日(木)	PM12:45～1:15	保健センター
3歳児健康診査	H12.11月生			
3か月児健康診査	H16.2月生	5月25日(火)	PM1:00～1:30	砺波厚生センター
離乳食モグモグ教室	H15.7～8月生	5月20日(木)	AM10:15～10:30	保健センター
健康相談	希望者	毎週金曜日	AM9:30～12:00	保健センター
三種混合 期(初回)	H15.1～8月生 H15.9～12月生	5月18日(火) 5月24日(月)	PM1:00～2:00 PM1:00～1:30	保健センター
三種混合 期(追加)	H14.1～12月生	5月28日(金)	PM1:00～2:00	保健センター
ボイ上半期	H15.3～6月生	6月7日(月)	PM1:00～2:00	庄川小学校
ジフテリア	小学校6年	5月14日(金)		庄川小学校
日本脳炎	小学校4年	6月4日(金)		庄川小学校
麻疹	満1歳以上 のお子さん	お子さんの体 調に合わせて、 町医療機関に ご予約ください	AM9:00～12:00 (但し日曜は除く)	平川医院
胃大腸がん検診	希望者	5月31日(月)	AM8:30～9:30	保健センター

胃がん検診受診希望の方は、前日の夜9時以降に飲食や喫煙はしないで下さい。  
大腸がん検診受診には、便を採取する容器が必要となります。受診希望の方は、保健センターへご連絡ください。  
☎82 5320

## 公民館掲示板

4月1日より雄神公民館長及び主事が新しく就任されました。今後ともよろしくお祈いします。  
雄神公民館長 泉野 康子(庄)  
雄神公民館主事 廣橋 律こ(庄)  
東山見・青島公民館  
公民館講座 開講式・軽登山  
縄が池周辺と高落場山  
講師 今井 芳正氏  
とき 5月15日(土) 午前8時～午後4時  
ところ ふれあいセンター集合  
青島公民館  
さわやか歩こう会  
とき 5月8日(土)・22日(土) 午前6時～7時  
ところ ふれあいセンター集合  
雄神公民館  
雄神公民館講座 開講式・健康講座  
講師 生涯スポーツ指導員 斉藤 美千子氏  
とき 5月30日(日) 午後1時30分～3時30分  
ところ 雄神集会センター  
種田公民館  
公民館講座 開講式・花と緑の学習  
講師 花と緑の銀行 村上 欣治氏  
とき 5月11日(火) 午後7時30分～9時  
ところ 種田コミュニティセンター

平成16年度

## 町体育指導委員名簿

町のスポーツ振興のため、ご尽力いただく体育指導委員の方々です。よろしく願います。

氏名	地区	特技
前田 淳	金屋	バレーボール
山田 純一	"	スキー
神下千賀子	"	ビーチボール
上田 敏康	"	野球
齋藤 匠	"	卓球
南 聡美	湯山	スキー
石黒 久雄	青島	ビーチボール
小西 達朗	"	野球
齋藤美枝子	"	ビーチボール
齋藤 充孝	"	自転車
高川 智美	"	卓球
齋藤美千子	示野	リズム体操
坂口 茂	庄	ラグビー
小谷 浩	"	スキー
山森 武夫	三谷	ビーチボール
坂井 秀雄	"	スキー
貝淵 浩司	天正	野球
倉田 祐次	五ヶ	バレーボール
原田 丈生	古上野	レスリング
脊戸 高志	筏	野球

今年も  
友好姉妹町の  
北海道 鶴川町と  
対戦!

# チャレンジデー2004 in 庄川

15分以上継続してスポーツ、運動を!!

5月26日

午前0時～午後9時  
(21時間)

友好姉妹町 北海道  
庄川町 VS 鶴川町



昨年『チャレンジデー2003in庄川』の様子

### 1 『チャレンジデー』とは?

5月の最終水曜日(今年は5月26日)に、人口規模がほぼ同じ自治体間で、午前0時から午後9時までの間(21時間)に、15分以上継続してスポーツや運動を行った『住民の参加率(%)』を競い合います。対戦に敗れた場合は、相手の自治体の旗を1週間庁舎のメインポールに掲揚し敬意を表します。

### 2 『いつ、どこで、誰が』参加できるの?

『チャレンジデー』の実施時間内であれば、自宅・学校・職場等のどんな場所でも、年齢を問わずどんなスポーツや運動をしてもかまいません。

### 3 今年の目標は?

参加率61%以上(4,450人以上)  
参加登録等の詳細についてはチラシをご覧ください。

## サッカー大好き少年 集まれ!!

体を動かしたい、サッカーをやってみたい、ゴールを決めてみたいと思っている小学生(小1～小6)のみなさん、FCとなみでサッカーを始めてみませんか? コーチが丁寧にサッカーを教えてくれるので、サッカーをやったことのない人でも大丈夫です。ぜひ一度見に来てください。(現在の団員数60名)

### 日時

毎週火・木 庄西中学校グラウンド  
毎週土曜日 出町中学校グラウンド  
午後7時～

問合せ先 FCとなみ事務局  
☎32 9966(荒木)

## 庄川スポーツクラブ 『アユーズ』会員募集中!

会員数 165名  
(4月21日現在)

アユーズの誕生から1カ月が過ぎ、会員も徐々に増えてきました。教室の開始は連休明けからですが、今からでもまだまだ間に合いますので、どしどし会員登録をして、いろいろな教室に参加してみませんか。

### 主な開催教室

健康体操(ダンス)	開始日	5月10日(月)	PM7:30～
よさこい	開始日	5月13日(木)	PM7:30～
フラメンコ	開始日	5月11日(火)	PM7:30～
ウォーキング	開始日	5月15日(土)	AM6:30～
ゴルフ型N・S	開始日	5月23日(日)	AM10:00～
柔道	開始日	5月9日(日)	PM7:00～
剣道	開始日	5月10日(月)	PM7:30～
ゲートボール	開始日	5月15日(土)	AM10:00～
トレッキング	開始日	5月30日(日)	AM9:00～

詳しくは、アユーズ募集要項をご覧ください。





# 元気っ子庄川っ子



## 種田保育所

### 紙芝居や絵本を読んでね

月曜日の夕方、「幼い時から本の好きな子になるよう少しでもお手伝いできたら」と、絵本や紙芝居の読み聞かせに地域のボランティアの皆さんが保育園に来られるのを、子ども達はとても楽しみにしています。

4月12日にもボランティアの皆さんは、「みなさん、今日は楽しい絵本を持ってきました」と子ども達に声をかけ、さっそく読み聞かせのコーナーがスタートしました。みんなの大好きな「11ぴきのねこ、ふくろのなか」の愉快的絵本に、子ども達も大喜び。最後まで真剣な目で聞き入って

ました。

ボランティアの皆さんは、この日3冊の絵本を持ってこられ、「どの

順に読んでいけばいいのか。また、子どもたちが見飽きないようにするにはどのようにしたらいいかと考えさせられますね」と話しておられました。

今後も地域の皆さんには積極的に保育園を訪れてもらい、地域ぐるみで子どもたちの成長を育み見守っていききたいと思います。

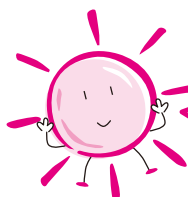

## 小学校

### 新しいバス大きいね、みんなで乗れるね!

満開の桜とともに始まった新年度、新1年生とともに、もうひとつ新しいものが加わりました。

子ども達の通学、そして校外学習の活動で活躍している大型スクールバスが新規に入替されました。

今までのスクールバスとは違う、庄川町をイメージした水色とキャラクターのゆず太、ゆず香も中型バスと同様に描かれており、とても庄川らしいバスになりました。子ども達も大喜びしています。



## 中学校

### 入学式

満開の桜に陽光ふり注ぎ、庄川の瀬音の響きが春爛漫を奏でる4月7日(水)庄川中学校の入学式が行われました。

真新しい制服に身を包み、晴れやかな表情で式場へ入場してきた新入生は、担任の先生からの呼名に、はっきりと返事をするなど元気いっぱいでした。朝日校長の式辞に続いて、沖田教育委員長の告辞、そして、藤森町長と小西PTA会長からの祝辞をいただき、石黒亮太君が新入生を代表して力強く誓いの言葉を述べました。続いて行われた生徒会の対面式では、生徒会長の西野圭亮君の



生徒会対面式  
新入生の挨拶

歓迎の言葉を受けて、武田真美さんがこれからの学校生活をともに励んでいきたいと抱負を述べました。

## 牛岳山開き参加者募集

5月16日(日)

受付

午前8時30分～午前9時30分  
庄川町役場前  
午前9時～午前9時30分  
役場前出発(無料バス)

内容

牛岳山頂(標高987m)  
を中心に広がる森林浴の森  
『グリーンシャワーの降る  
森』を記念登山しよう!

問合先 産業建設課 ☎82 1904

## 第52回庄川町観光祭

6月5日(土)

午後1時30分～  
オープニングパレード  
午後7時～ 夜高行燈街練り  
午後8時～ 庄川峡花火大会

6月6日(日)

午後3時～ 虹鱒放流つかみ取り  
午後5時～ 庄川音頭街流し  
午後7時～ 夜高行燈街練り

内容

清流を七色に染める花火大会や、各町内から練り出す夜高行燈街練りなど、町はお祭り一色。

問合先 産業建設課 ☎82 1904

## 庄川町議会議員選挙のお知らせ

今年は4年に1度行われる町議会議員選挙の年です。

豊かな暮らしや社会をよくするための大切な一票です。みなさんそろって投票しましょう。

選挙告示 6月15日(火)

立候補受付 6月15日(火) 午前8時30分～午後5時まで  
福祉センター3階大ホール

投票 6月20日(日) 午前7時～午後8時まで

開票 6月20日(日) 午後8時40分～  
福祉センター3階大ホール

詳しくは広報6月号に掲載いたします。

## 各種奨励金制度について

町では、活力ある町づくりを推進する上で基盤となる人口の確保を最重要課題として、平成3年度より各種奨励金制度を実施し、10月31日まで受付けています。

詳細については、下記までお問合せください。

問合先 企画調整課 ☎82 1905

## 危険物取扱者試験の案内について

試験日及び試験会場

6月20日(日) 富山工業高校  
6月27日(日) ありそドーム  
高岡商工ビル

願書受付期間

5月6日(木)～5月13日(木)

問合先

砺波広域圏井波庄川消防署  
☎82 0119

## 町中小企業融資のご案内

[長期]

融資期間

5年以内(1年以内据置可)

融資限度額 1,000万円以内

貸付利率 年1.55%(固定利率)

県融資制度の利率変動により、貸付利率の変更あり。

申込取扱期間 随時受付

償還方法

各金融機関の方法による(毎月返済)

富山県信用保証協会の信用保証付は、保証料の2分の1相当額を町から補助します。

[夏季]

融資期間

4ヶ月(H16.7.1～H16.10.29)

融資限度額 1,000万円以内

貸付利率 年1.55%

申込取扱期間

H16.6.1～H16.6.15

[長期・夏季共通]

融資対象者

庄川町商工会加入の方

指定金融機関

北陸銀行、富山銀行、富山県信用組合、JAとなみ野各支店

申込方法

庄川町中小企業融資申込書と商工会の証明が必要です。

問合先

町商工会 ☎82 1155

町産業建設課 ☎82 1904

**パート業務技術員  
(看護助手)募集**

**募集人員** 4名

**応募資格**

年齢、満55歳未満  
(経験・資格・男女)不問

**勤務体制**

1日6時間(週30時間)の変則勤務

日勤A 8:30~15:00  
日勤B 10:30~17:00  
早出 6:30~13:00  
遅出 12:30~19:00

配置場所により異なるが、  
全ての勤務が可能な方

**給与** 1時間 900円

**問合せ先**

独立行政法人  
国立病院機構 北陸病院  
庶務課または総看護師長室  
☎62 1340



**「庄川町史」絶賛発売中**

町の歴史が掲載されている「庄川町史」を販売しています。庄川町史を片手に、町の歴史を振り返ってみてはいかがでしょうか。

**庄川町史** 「上巻」郷土の自然・庄川の流木 ほか  
「下巻」木工の町庄川・庄川種もみと農業 ほか  
「続巻」町行政の近代化・広域化から市町村合併へ ほか

**販売価格** 「上下巻」セット 15,000円  
「上下巻」バラ売り1冊 8,000円  
「続巻」1冊 4,000円

なお、在庫に限りがございますのでお早めにお問合せください。

**問合せ先** 企画調整課 ☎82 1905

庄川町指定文化財・国登録文化財を網羅した  
**『富山県庄川町の文化財』好評発売中**

庄川町文化財保護審議会と町教育委員会では、庄川町指定文化財24件と国登録文化財1件を掲載した『富山県庄川町の文化財』を販売しています。わかりやすい解説文とカラー写真で各々の文化財を紹介しているほか、現地への略図も掲載しています。県外発送も受付けていますので、購入を希望される方は、下記までお申込みください。

**販売価格** 1冊 1,000円  
県外発送(送料込) 1,240円

**販売先** ふれあいセンター窓口

**販売数量** 限定200冊

**問合せ先** 教育委員会 教務課 ☎82 5007



**平成16年度 庄川ふれあいセンター自主企画事業が決定**

**三遊亭小遊三落語会**

~イキイキとした日本話芸の真髄をお楽しみください~

**公演日時**

7月24日(土)  
19時30分開演

**入場料**

3,500円  
〔当日500円高〕  
全席自由

**チケット発売日**

5月20日(木)



笑点メンバー「三遊亭小遊三」

**チケット販売先**

アスネットカウンター、インフォーマット、砺波市文化会館、北日本新聞砺波支社、ふれあいセンターほか

**神田山陽講談会**

~歯切れのいい講談をお楽しみください~

**公演日時**

9月25日(土)  
19時30分開演

**入場料**

3,500円を予定  
〔当日500円高〕  
全席自由

**チケット発売日**

7月5日(月)



人気急上昇中の「神田山陽」

### 身体障害者福祉タクシー事業をはじめます

外出困難な身体障害者の方にタクシー料金の一部を助成し、生活行動範囲の拡大及び社会参加の促進を図ります。

**対象者** ・下肢又は体幹機能障害の1級又は2級  
・視覚障害者1級又は2級

買い物や外出にご利用ください

**サービス内容** 200円券を20枚(1年間分)交付します。

**利用方法** タクシー料金支払い時に、運転手さんに身体障害者手帳を提示するとともに、そのタクシー料金に相当する金額を利用券と現金で支払います。

**申請方法** 上記の対象者の方は、住民課福祉係に申請してください。

**問合せ先** 住民課 福祉係 ☎82 1902

### 砺波地域職業訓練センター セミナーのご案内

#### インターネット講座

インターネット、電子メールの送受信の基礎を学ぶ講座です。

**日時** 6月4・9・11・16・18・23日 毎週(水)・(金) 18:30~20:30(全6回)

**定員** 20名 **受講料** 8,000円(テキスト代別途)

**講師** 西村 美希 氏 **申込期限** 5月21日(金)

#### パソコン入門講座

マウス操作、日本語入力の方法やアイコンを探すなどパソコン全講座の基礎基本を学ぶ講座です。

**日時** 6月5日(土) 9:00~15:00(全1回)

**定員** 20名 **受講料** 3,000円(テキスト代別途)

**講師** ジエイワン砺波スクール **申込期限** 5月21日(金)

#### 法律講座

企業で起こる身近な問題を法律に照らし、楽しく学ぶ講座です。

**日時** 6月2・9・16日 18:30~20:30(全3回)

**定員** 20名 **受講料** 5,000円

**講師** 作井 康人 氏 **申込期限** 5月20日(木)

#### 英会話基礎講座

日常会話を中心とした初歩的な英会話を学ぶ講座です。

**日時** 5月19日~7月21日までの毎週水曜日 18:30~20:30(全10回)

**定員** 25名 **受講料** 8,000円

**講師** チャップマン先生 **申込期限** 5月12日(水)

#### 花と緑の園芸講座

土作りや春夏の花の育て方、手入れなど実践的な園芸の基礎を学ぶ講座です。

**日時** 6月9・23日/7月7・21日/8月4日の各水曜日 14:00~16:00(全5回)

**定員** 25名 **受講料** 5,000円(材料実費別添)

**講師** 北山ナーセリー **申込期限** 5月26日(水)

**問合せ先** 砺波地域職業訓練センター ☎33 1115

### 河川愛護モニター募集

#### 活動内容

- (1)担当の河川に関する意見、モニター自身の河川愛護に関する活動の報告(毎月)
- (2)富山河川国道事務所の河川事業やイベントなどの感想、意見(随時)
- (3)地元の情報提供

#### 募集人員

庄川 沿川市町村から 3名

**報酬** 富山河川国道事務所より薄謝支給(月4,580円 3カ月毎に支給)

#### 応募資格

- (1)満20歳以上の心身共に健康な方で、河川に接する機会が多く、河川愛護に関心をお持ちの方
- (2)毎月の報告を確実にに行える方、また随時の報告を積極的に行っていただける方
- (3)国土交通省の職員とその家族は除きます。

**応募締切** 5月21日(金)必着

#### 問合せ先

富山河川国道事務所河川管理課  
☎076 424 1705

(担当 占用調整係)

<http://www.hrr.mlit.go.jp/toyama/>

「人権擁護委員の日(6月1日)」記念  
全国一斉特設人権相談所開設のお知らせ

各市町村には、法務大臣から委嘱を受けた人権擁護委員が置かれていますが、今年は6月1日の「人権擁護委員の日」にあわせて次のとおり特設人権相談所を開設し、皆さんからの人権に関わる困りごとや悩みの相談をお受けします。

お気軽にご相談ください。なお、秘密は厳守します。

**開設日時** 6月1日(火)

午前10時~午後4時

#### 会場

庄川町改善センター和室研修室



### まちかどギャラリー蔵 催事案内

開館:午前10時～午後6時  
火曜日・祝祭日の翌日休館

郷土の作家紹介展パート

会期 5月5日(水)～31日(月)

主催 郷土の作家紹介展実行委員会  
(庄川町美術協会)

前田 淳・齊藤 肇 二人展

会期 6月2日(水)～28日(月)

主催 前田 淳・齊藤 肇二人展実行委員会

彫刻・染色二人展

会期 7月3日(土)～12日(月)

主催 野村 修三氏

杉森富美吉版画展

会期 8月1日(日)～30日(月)

主催 杉森 富美吉氏

中村滝雄作品展

会期 9月1日(水)～30日(木)

主催 中村 滝雄氏

書のこだわり展 パート

会期 10月1日(金)～31日(日)

主催 庄川町美術協会書部会

郷土の作家  
紹介展パート



### 民芸館

開館:午前9時～午後5時  
火曜日休館

### 特別企画展 平成15年度選抜展

平成15年度企画展の中から、好評であった作品を展示。

会期

～5月23日(日)



展示風景

### 庄川美術館

開館:午前9時～火曜日休館  
(但し、5/4開館)

なかむら なおんど

### 中村直人展

5/15(土)～6/13(日)

松村外次郎と直人(1905～1981)は、木彫家吉田白嶺のもとで相弟子としてめぐりあい、以来生涯にわたり親密な交流を深めました。

直人はバりに渡り、彫刻家から画家に転身、ガッシュ技法による哀愁漂う作品を発表し、画家としての才能を開花させました。

今回は絵画や彫刻など48点を展示します。皆さんどうぞご来館ください。



### 善意の窓

福祉資金として

庄川町金屋 寺林秀高さん  
(亡父の供養に10万円)

立正佼成会 (9,340円)

砺波嵐山桜保存会へ  
花咲爺 (活動資金10万円)

皆様からのご厚志に対し、深く感謝申し上げます。有効に活用させていただきます。

### INFORMATION

人口  
増

対策

## 宅地分譲情報

5月21日(金)  
申込み締切り

庄川町では、地域の活性化と人口の増加を図るため、快適な住環境の青島地内(旧駅前周辺)にある宅地を販売します。町に定住を考えられている方は是非、一度ご覧下さい。



実測面積	単価	価格
90.81坪 (300.21㎡)	79,800円/坪 (約24,139円/㎡)	7,246,638円

#### 分譲条件

取得後3年以内に自ら居住する住宅を建築して定住しようとする方  
分譲代金を契約後3ヵ月以内に完納できる方

#### 分譲者決定方法

抽選(申込み多数の場合)

#### 申込み期間

平成16年5月21日(金)まで

問合せ先・申込先

役場 2階 企画調整課 ☎82 1905



地目	宅地
用途地域	第一種住居地域
建ぺい率	60%
容積率	200%
生活排水	公共下水道
	負担金別途必要
最寄りの保育所	青島保育所
小学校	庄川小学校
中学校	庄川中学校

## グリーンハイツ示野入居者募集

「グリーンハイツ示野」は国道156号に隣接し、近くにはショッピングセンターやレストランもあります。入居条件など、詳しいことについては産業建設課 ☎82 1904までお問合せください。

#### 現地案内図

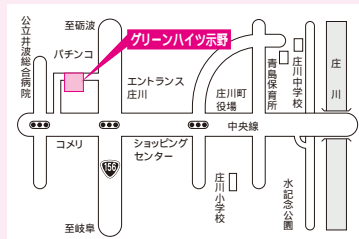

#### グリーンハイツ示野概要

間取

3DK(81.11㎡)

家賃

60,000円～  
66,000円

概要

鉄筋コンクリート造6階建

(エレベーター有)



### TSTケーブルテレビ加入 今がチャンス! 市町村合併推進特別キャンペーンの期間が延長になりました

新規のTSTケーブルテレビ加入料が半額となる特別キャンペーン期間が延長になりました。加入がお済みでない方は、この機会にぜひご加入ください。

キャンペーン開催期間 ～10月31日(日)まで

加入料金 26,250円(税込)

申込・問合せ先 町企画調整課 ☎82 1905

となみ衛星通信テレビ ☎22 7600

0120 476764





# 短歌

アカンサス 野村玉枝選

文化表彰祝つて戴く花束の薔薇はひときわ胸に匂へり  
朝倉 捨子

玉葱の芽ぶきさかんなるいきをいにけだるき我はうらやましとみる  
太田ユキエ

池の土手路のとう二三つ摘むをためらひ泳ぐ鯉見る  
川上 光弘

吾子植えし庭の富有柿新芽萌え形見と思ひてそつと撫で見る  
川上 喜久

後五分時間が欲しい今朝もまた急ぐ素足に冷たき畳  
木村 和子

空干しのダムの底ひに砂利掬ふ重機の小さき玩具に見ゆる  
斉藤キミ子

来る夜も来る夜もまた十字星見上げ暮らせし夜も遠しよ  
志部谷良一

灯ひとつ又ひとつ消す如く真白き椿庭に散り敷く  
清水 昭子

九条はくもりて時は春臘イラクにサクラサイテルでしようか  
藤本久美子

海はまだ冬の色して波高し磯は群れて声の高かる  
松原 樹雄

庄川の水キラキラと輝きて土手の桜は今盛りなり  
森松 邦子

友達にチューリップの絵手紙を弥生はじめに早くも春来る  
山崎 則子

通気性おほらかなりしわが家に春三番のいじわるが吹く  
山本 知子

差別なき桜に憩ふ人は群れそぞろに歩む其処此処となく  
吉田 数子

倒れたる樹骸の底に根をはりて堅香子の花光に向けり  
野村 玉枝

# 文化芸術

# 俳句

庄川俳句会

啓蟄や方向音痴旅に出る  
斉藤 尤鶴

雪吊を外づす芥の煙かな  
石山 欣

桜と香の哲学の道夢をみる  
谷口 六友

春うららパンの行商家に入れ  
山岡 為義

鶯に耳を預けて無言なり  
畑 郁子

子供等の両手差し出す花吹雪  
上野 恵子

泥運ぶ古樂めざして燕来る  
滝 のり

朝に夕さくら舞い散る露天風呂  
坂戸 たつ

せつらぎを一きわ飾る水芭蕉  
池田寿美子

夫の忌のめぐりめぐりて山萌ゆる  
山下 他美

老いし身におしやれ心や花衣  
池田 雅泉

ヒヤシンス匂ふ戸口を開け放つ  
有沢美智子

浅葱を摘みてひととき深呼吸  
飯田小枝子

病む人を思ひて今朝の白椿  
小川 ふみ

蒼蒼の茅胸落にちくちくす  
沖田 泰子

青海波大きく崩す花菜風  
押見南美子

不吹堂は風の通ひ路山桜  
瀧 昌子

白木運つばみかすかに薄みどり  
富樫アヤ子

フライングの画面はみ出す桜かな  
野村 邦子

湖晴るる風にたちまち花筏  
森松さち子

足細きトガの踊子蝶生る  
吉田百合子

花大根咲く庭先が日本海  
久保美智子

山まゆの会 久保美智子選

## ちよつと一言

### 「故郷を想う方々へ」

町政モニター 上野貴紹(三谷)



春の新学期・就職時期より早1カ月余り経ち、親元を離れ県外で新生活を始めておられる人達も多いかと思いますが、庄川町では希望される方へ広報「しようがわ」が送付されています。

私は10年前にUターンしこの庄川町で暮らしていますが、その節は随分とこの広報「しようがわ」にお世話になりました。故郷を離れ、新しい事柄に出逢い、何事も吸収する機会に恵まれる反面、故郷の状況や友達の事、家族への想いを忘れがちになるものですが、私だけがもしもせよんが(1人の部屋へ帰宅したポストの中の郵便物)広報「しようがわ」を見ながら、自分の過去を、生い立ちを見つめ直した事を今でも鮮明に覚えています。

「ふるさととは遠きにありて思ふもの」という句がありますが、人とはそれぞれの立場で自分の事を考える程、自分の今までの環境を思い浮かべ、過去を省みるのではないでしょう。どんなに社会環境が変わろうとその事は、皆自分の気持ちの中にある事だと思えます。

社会のひずみとしてとらえられている、昨今のいたたまれない事件報道を耳にするたびに、未成熟な社会人像を、身勝手な人間像を痛感するばかりです。

1人で生活する環境となりほとんどのことが自身に直接降りかかってくる状況の中で自身を探索する機会に触れ、社会人としての位置や価値観を見つめる、そんな体験を、新生活の中でも体感される事を願います。

庄川町から届くこの広報「しようがわ」もそんな役割を持つていようような気がします。

# みんなは 町の宝物



このコーナーでは、満3歳までの子どもの写真を募集しています。

住所、保護者、子どもの氏名(性別)、保護者から子どもへのメッセージ(20字程度)を書いて、企画調整課へ提出をお願いいたします。(郵送でも可)自薦、他薦は問いません。

掲載は先着順となります。また、掲載後は、広報と一緒に返却します。

これからおもしろいお話いっぱい聞かせてね。



ゆうき  
松山 侑生くん  
(三谷)  
父...和功 母...智子

お姉ちゃんと仲良くね!



ちか  
但田 千佳ちゃん  
(金屋)  
父...浩一 母...千恵

いっぱい食べて大きくなつてね。

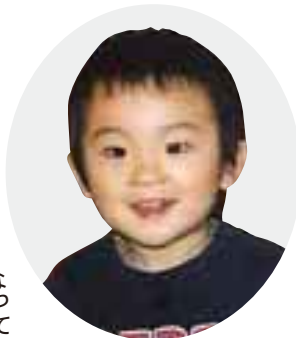

ゆうすけ  
中村 勇介くん  
(示野)  
父...仁 母...美奈

## 健康いきいき食生活

～ 春の素材を食卓に ～



筍の木の芽和え

### 材料 (4人分)

- |                                   |        |        |           |
|-----------------------------------|--------|--------|-----------|
| 1人分の栄養価...エネルギー 46Kcal / 塩分量 0.8g | 材料     | 量      | 備考        |
|                                   | 茹で筍    | 70g    | *木の芽味噌    |
|                                   | 板コンニャク | 1/4枚   | ほうれん草 1株  |
|                                   | だし汁    | 1/4カップ | 木の芽 6枚    |
|                                   | 酒      | 大さじ1/2 | 白すり味噌 30g |
|                                   | 砂糖     | 小さじ1   | 砂糖 大さじ1/2 |
|                                   | 醤油     | 小さじ1   | 酒 大さじ1/2  |
|                                   |        |        | 木の芽 4枚    |

### 作り方

- ① 茹でた筍は先の方を縦切り、胴の方は横に薄切りにして細く切る。
- ② 板コンニャクは細く切り、茹でておく。
- ③ ①の調味料で筍とコンニャクを下煮しておく。
- ④ 色よく茹でたほうれん草の葉先を刻み、白すり味噌、砂糖、酒を加えてすり合わせる。木の芽を刻んで加え、混ぜ合わせる。
- ⑤ 下煮した筍とコンニャクの水気を切り、④で和える。飾りに木の芽を置く。

木の芽の高い香りと材料の持ち味を生かすため、食べる直前に和えるようにしましょう。

木の芽味噌はきれいなみどり色ができるように、ほうれん草の葉先部分だけを使います。

### コメント

筍は食物繊維が豊富に含まれています。食物繊維は便秘に効果的なだけでなく、大腸がんを防ぐといわれています。

庄川町食生活改善推進連絡協議会東山見支部

# ふるさと庄川百景

## 河原から汗して運んだ畔の石 - 金屋 美術館後ろ -



扇頂せんていの村人は、川岸の段丘の上を、懸命に田に拓いた。わずかの平地を作っては、畔を固め、畦せきを作っては田畑をひろげていった。高い段差を崩れないようにする畔作りには、庄川の川原から石を負まか荷して運び上げた。眼前のこの一本の畔をつくるのに、どれほど川原へ往復したものでらうか。

そう思っおもって畔せきの前に立つと、無性に石が輝いて見える。畔の高さや向きによって眺めが変わるのもおもしろい。

旧東山見や雄神地内には、今も先人が汗して積んだ畦や畔が多い。平凡に見えるこの畔も。石を運んで苦勞くるわうをした人々を偲しのんで眺めれば、これも景観第一級に見えてくる。

写真撮影 杉森富美吉氏 / 写真解説 杉森富美吉氏

発行日 / 平成十六年五月五日 発行所 / 富山県庄川町 (郵便番号 九三二一〇三九三)

印刷 / ㈱アヤト 第六〇二号

### 編集後記

新年度から、各保育園児のみんなに『広報しょうがわ』の表紙を飾っていただくことになり、5月号は、東山見保育所のさくら組とすみれ組のみんなで図書館の絵本や図鑑、紙芝居を見て楽しく過ごす様子を撮影しました。

紙芝居を見つめる子どもたちのまなざしは「真剣」そのものです。そんな子どもたちのつづらな瞳の奥に、いったい何が映っているのでしょうか。

きっと紙芝居の中に広がる夢の世界に、将来の夢と希望に満ちあふれた新市の姿が浮かんでいるにちがいません。

砺波市・庄川町合併協定調印式も4月に行われ、いよいよ11月1日に新生砺波市が誕生します。将来、子どもたちにとって、希望に満ちた新市なることを期待したいですね。

本紙は、資源保護のため再生紙を使用しています。

戸籍の窓	
住所	出生児氏名 性別 保護者
青島 坂下	翔 <small>しゅう</small> 男 幸正
示野 富樫	大吾 <small>だいご</small> 男 雄二
三谷 山森	百恵 <small>ももえ</small> 女 有洋
青島 長原	光真 <small>こうま</small> 男 敬司
天正 土居野	心彩 <small>みどり</small> 女 優
金屋 納藤	榎也 <small>えのち</small> 男 誠
小矢部	(金澤) 雪恵
三谷	山森 久史
福岡町	(松田) 彩水
示野	森松 大樹
住所	夫婦氏名
青島	柴田 外二
金屋	寺林 清
金屋	山本セツ子
青島	里子 ふさ

やすらかに	
住所	故人 年齢
青島	80 月死
金屋	62 3/27
金屋	72 3/28
青島	93 4/9

町の人口(4月20日現在)	
人口	7,246人 (前月比 12)(前年比 12) 転入 8
男	3,486人 ( 4)( + 6) 転出 21
女	3,760人 ( 8)( 18) 出生 2
世帯数	2,055世帯( 0)( + 12) 死亡 1
高齢人口率	1,826人 ( 2)( + 17) 25.2% ( 0.0%)( + 0.3%)
幼年人口率	995人 ( 5)( + 20) 13.7% ( - 0.1%)( + 0.3%)