



広報

# しよがわ

SHOGAWA  
PUBLIC RELATIONS

## 今月の主な内容

- 紹介します
- 地域イントラネットサービス……………2~3
- がっくんがお知らせする
- 砺波市 庄川町いい花咲かせよう……………4
- 市町村合併懇談会開催……………5
- 議会だより……………6
- みんなのひろば……………8~9
- くらしのカレンダー……………11

## うまく動いたかな

6年2組のみんなで  
ロボットを製作しました

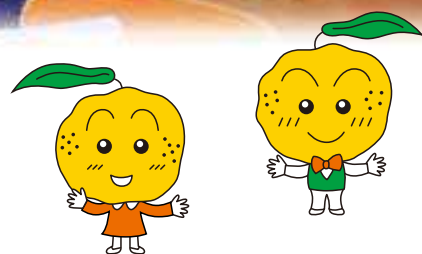

# 庄川の情報サービスがはじまります。



キオスク端末  
(ふれあいプラザ)

50インチ  
プラズマディスプレイ  
(ふれあいセンター)

▲キオスク端末  
(役場ロビー)

▼町民体育センター  
の様子

## タッチパネル式プラズマディスプレイ 設置場所(全6箇所)

- ・ふれあいセンター
- ・水記念公園特産館
- ・ケアポート庄川
- ・やまぶき荘
- ・閑乗寺高原夢木香村センターハウス  
(つくしんぼ)
- ・庄川船舶事務所(小牧)

## キオスク端末設置場所 (全10箇所)

- ・庄川町役場ロビー
- ・町民体育センター
- ・親雪体育館
- ・雄神体育館
- ・松村外次郎記念町立庄川美術館
- ・水資料館(アクアなないろ館)
- ・ふれあいプラザ(民芸館)
- ・庄川ウッドプラザ
- ・道の駅(エントランス庄川レストラン)
- ・まちかどギャラリー蔵

庄川町では公共施設38箇所を光ファイバで接続し、画面を触ってだれでも簡単操作することができるキオスク端末や大画面のプラズマディスプレイを設置、様々な情報を提供する地域インターネット基盤施設整備事業を行ってきました。

昨年末には、端末等の設置が完了したところですが、キオスク端末やプラズマディスプレイでは、パソコンが操作できない方でも画面のボタンを操作するだけで、簡単にいろいろなサービスを受けることができ、

町民の皆さまがもっと便利に、もっと楽しくなる情報を提供することが可能になりました。最寄の施設端末やご自宅のパソコンからご利用ください。

また、施設の開いている時間であれば、キオスク端末やプラズマディスプレイを通して、町の情報や施設の状態について把握することができますので、用事や会合で施設に行った際には気軽に触ってみてください。きっと新しい発見があるはず。





**離れた場所の状況を  
ライブで確認。**

映像ライブカメラシステム

映像ライブカメラシステムでは、その場所の今の映像をみることができ、ライブカメラを、観光施設や体育館のほか、社会福祉施設等に設置しました。

水記念公園のライブカメラでは、普段なかなか見ることができない風景やイベントの状況を確認。体育館ではスポーツレクリエーションの様子や各種大会の試合風景を観戦することが出来ます。

ライブカメラへのアクセスは、  
(<http://www.town.shogawa.toyama.jp/live/>)



**相手の顔を見ながら  
会話を楽しむ。**

テレビ会議システム

テレビ会議システムでは、相手の顔を見ながら、あたかもそこに居るかのように会話をすることが出来ます。また、役場や町の施設へ申請手続きや問合せを行うことが出来るほか、各施設の端末の画面を見ながらみんなで会話をすることが出来ます。

お互いの顔を見ながら会話できるため、ちよつと照れくさいかもしれませんが、気軽に問い合わせや友達同士で会話を楽しくてください。



庄川の歴史や文化、昔話や美術品などをデジタルで保存。年表や場所、人物やジャンルなどの様々な視点から庄川の歴史や文化などの情報を調べることが出来ます。もっと庄川町を知りたい人や町の歴史や文化について勉強したい人におすすです。きつとあなたの知らなかった庄川がそこにあります。

また、美術館に展示されている松村外次郎先生の作品をはじめとした数々の美術品を角度を変えたり、大きさを変えたりして見る事が出来ます。



◀気軽に画像に触れてみてください

**庄川のすべてが  
分かる。**

庄川郷土百科事典システム



**もっと便利に  
身近な情報を。**

行政情報発信システム



町役場からのお知らせや催しこと、ゴミの日や休日当番医の最新情報を発信する仕組みを整え、より見やすくなりました。行政情報発信システムを通じて、直接施設へ行かなくても施設利用の予約などを行うことができます。

この事業は、総務省 情報通信格差是正事業(地域インターネット基盤施設整備事業)の補助金の交付を受けて実施されたものです。

**問合先** 総務課 ☎ 82 1901



愛称「がっぺくん」

がっぺくんがお知らせする

# 砺波市・庄川町

# いい花咲かせよう

第13回合併協議会が開催され、新市建設計画が確認される

2月13日(金)に砺波市役所において第13回砺波市・庄川町合併協議会が開催されました。会議では、新市建設計画の修正について協議がされ、修正案については全会一致で確認され、県と協議がされることになりました。

### 協定項目23

### 新市建設計画(その2)について

提案資料は、役場企画調整課内で閲覧または砺波市庄川町合併協議会ホームページを参考として下さい。

<http://www.city.tonami.toyama.a.jp/tonami-shogawa/>

## がっぺくんの一言



卒業や入学シーズンをむかえ、庄川町立での小中学校の卒業式・入学式は今回で最後となり、来年からは砺波市立庄川小学校、同庄川中学校となります。

久々に庄川中学校に入学された砺波市中野の生徒さんも今年卒業予定で、4月からは砺波市の生徒がゼロになると聞いています。今年11月1日には合併して、同じ市民になるのに少しさみしさもあります。

砺波市との合併協議の中で『学校の通学区域の取扱い』があります。学校の通学区域は「現行のまま新市に引き継ぎ、新市において速やかに検討する」ことになりました。したがって新市では庄川地区の子供たちは、庄川小・中学校に通学することを原則とします。但し、転居などの特別な事情により、教育委員会が認めた場合はその限りではありません。また、以前からの背景から三谷地区の就学希望者は般若中学校へ就学できることになりました。また、中野地区の就学希望者は今までどおり庄川中学校に就学できます。

学校が変われば、周りの環境や友達も変わりますが、現在のように市町の隔たり(壁)はなくなり同じ市民となります。地理的に入り組んだ三谷地区、砺波市中野地区の市町境界が解消され、住民意識の壁も早くなり、新市として一体的なまちづくりが進み全国に誇れる素晴らしい市になることを期待しています。

## 新市の市章図案を募集します

### 募集要件

どなたでも応募できます。新市の名称及びまちづくりの理念にふさわしく、また市旗、バッジ、封筒等に使用できるデザインとします。

### 応募方法

- (1) 指定の応募用紙又は縦横15cmの枠を書いたA4白色用紙を縦長で使用し(天地を明示)、用紙1枚につき1作品とします。1人何点でも応募できます。
- (2) 応募にあたっては、次の事項を用紙に記入してください。  
住所 氏名(ふりがな) 電話番号 デザインの趣旨
- (3) 応募は用紙を折らずに持参または封書により郵送してください。なお、指定の方法以外による応募は不可とします。

- (4) 用紙の地色を含め4色以内とします。ただし、モノクロ(白黒)でも使用できるよう配慮し、グラデーション(ぼかし・濃淡)は不可とします。

### 募集期間

3月5日(金)~4月30日(金)  
郵送の場合は当日の消印まで有効。

### 賞金

最優秀作品(採用作品)1点 30万円  
入賞作品 3点程度 各3万円

### 問合せ

〒939 1398  
富山県砺波市栄町7番3号  
砺波市役所内  
砺波市・庄川町合併協議会事務局  
☎33 1111(内線453)  
<http://www.city.tonami.toyama.jp/tonami-shogawa/>





# 市町村合併懇談会開催

2月3日～12日にわたり、町内全地区において、市町村合併懇談会が開催されました。町から、新市建設計画における合併特例債適用事業や合併までのスケジュールについて説明した後、質疑応答が行われました。懇談会には、多数の町民の方に参加いただき、いろいろなお質問や貴重なご意見をいただきました。ここでは、各地区のご質問やご意見の一部を紹介します。

## 種田地区 2月3日(火)

- 庄川支所(役場庁舎)の耐震化は合併特例債事業費に含まれているのか
- 小中学校の耐震化について
- 特例債事業以外の事業組みや事業費の市と町の割り振りについて
- 市営バスの運行路線について



ふれあいバス

- 特例債の事業実施と特例債のメリットについて
- 松川除堤防沿いの松の木の景観保存について



松川除堤防沿

- 健康センターの建設場所について

- やまぶき荘の改修計画について

- また、保健センターの跡地利用について

- 県道新湊庄川線の国道156号までの道路改良の延長について

- 町道第1号線の改良計画について

- 種場である五ヶ種の品種保存の実施について

- 今後の公民館等の各種団体の合併に対する行政協力について

## 東山見・青島地区 2月4日(水)

2月4日(水)

- 町道第28号線の道路改良と消雪装置の設置について

- 健康プールの建設場所と規模について

- また、現在の町民プールの存続について



やまぶき荘

- やまぶき荘の改修規模と改修計画について

- 保健センターの跡地利用について

- 1号環状線の早期完成について

- 合併特例債以外の事業実施と町内要望箇所の事業実施について

- 庄川支所(役場庁舎)の改修計画について

- 市営バス路線の計画について

- 合併後の町政懇談会の開催について

- 姉妹都市や学区制について

## 雄神地区 2月12日(木)

2月12日(木)

- 合併特例債以外の県道の改良計画について

- 健康センター及び庄川支所(役場庁舎)の事業概要について

- 合併特例債の工事開始時期と完成について

- 県の合併特例交付金の使途について

- 市営バスの運行計画について

- 町の図書館や水資料館の存続について



庄川町立図書館

- 商工会や観光祭の存続について
- 水記念公園周辺整備の事業内容や「子どもの城」遊具の移動について
- 庄川清流マラソンやスポーツレクリエーション大会の存続について



庄川清流マラソン

- 合併特例債の運用期間や計画の実施について
- 閉町式の実施について
- 閉町を記念した町民総参加型のスポーツやイベントの開催について
- やまぶき荘の管理主体について

# 議会だより

2月議会臨時会

庄川町議会臨時会(第1回)が2月12日(木)に開催され、議案1件を上程し、町長より議案に対する提案理由説明の後、原案どおり可決されました。

可決された議案は次のとおりです。

## 可決された議案

### 【予算】

平成15年度庄川町一般会計補正予算(第7号)追加補正額は106,631千円で、補正後の予算総額が3,673,801千円となるものです。補正の主なものは、ライブカメラ設置工事費7,000千円、庄川開発(株)貸付金80,000千円、小学校調理室冷房装置設置等学校施設管理費5,943千円、中学校調理室冷房装置設置等学校施設管理費2,540千円等です。

## 工事等入札結果 (1/21~2/20)

工事期間中は通行止め等があり、町民の皆さんにはご迷惑をおかけしておりますが、ご理解とご協力をお願いします。

(単位:円)

番号	工事等名	施行箇所	工期	入札予定価格(税込)	請負金額(税込)	落札業者	備考
1	尾ノ谷水路改修工事	三谷	平成16年1月21日から 平成16年3月25日まで	4,977,000	4,935,000	宮窪建設(株)	
2	県道新湊・庄川線外6路線舗装復旧工事	金屋野	平成16年1月21日から 平成16年3月19日まで	非公表	11,760,000	佐藤藤波道管業(株)	
3	町道第28号線測量設計業務委託	青島	平成16年1月27日から 平成16年3月26日まで	3,013,500	2,908,500	(株)上智	
4	町道第15号線測量設計業務委託	庄	平成16年1月27日から 平成16年3月26日まで	非公表	10,710,000	(株)上智	

## ちよっと一言

「ちよっとしたことで」

町政モニター 上田 由紀恵(高岡市)



が起きたと思われませんか。

話は変わり、今度は先程とは反対に私が歩いていていた時のこと、信号のない横断歩道で横断するため立っていました。左右を確認すると車が来ており、止まってくれかなと考える間もなく、私が横断しないことを確認した運転手の方は、物凄いスピードで通過して行かれました。

ここまで読んで何が言いたいか分かっていただけましたでしょうか。私の言いたいことは、ちよっとした心遣いや気配り次第でその町に対する印象が決まってしまうということを言いたかったのです。都市中心部など人の多い場所に行けば行くほど、私が歩行者の立場で味わったような寂しい気持ちになるのはなぜなのでしょう。ちよっとした思いやりが決め手ではないかと思えます。

さて先程のお嬢さんの行動はこうでした。横断した後、くるりと私の方に向けて深々とお礼をしてくれるではありませんか。感激と同時にとてもいいことをしたのかなと心が温まったのは私だけでしょうか。こんなちよっとしたこと積み重ねにより、庄川町全体が活気ある温かい町となり、素晴らしい風土が息づいていく事を願ってやみません。

## TSTケーブルテレビ キャンペーン期間



ただいま、TSTケーブルテレビキャンペーンを開催中です。今、ご加入されますと、加入料金が25,000円になります。加入がお済みでない方は、この機会にぜひご加入ください。

**加入料金** 25,000円

**申込・問合せ** 企画調整課 ☎82 1905  
となみ衛星通信テレビ  
☎22 7600 0120 476764

庄川町指定文化財・国登録文化財を網羅した

## 『富山県庄川町の文化財』 を刊行



このたび、庄川町文化財保護審議会と町教育委員会では、庄川町指定文化財24件と国登録文化財1件を掲載した『富山県庄川町の文化財』を発刊しました。わかりやすい解説文とカラー写真で各々の文化財を紹介しているほか、現地への略図も掲載しています。

購入を希望される方は、下記までお申込みください。

**販売価格** 1冊 1,000円

**販売先** ふれあいセンター窓口

**販売数量** 限定 200冊

**申込・問合せ** 教育委員会 教務課 文化振興係  
☎82 5007

## 『庄川町史』 絶賛発売中

町の歴史が掲載されている『庄川町史』を販売しています。庄川町史を片手に、町の歴史を振り返ってみてはいかがでしょうか。



**「上巻」** 郷土の自然  
庄川の流木 ほか

**「下巻」** 木工の町庄川  
庄川種もみと農業 ほか

**「続巻」** 町行政の近代化  
広域化から市町村合併へ ほか

### 販売価格

「上下巻」セット 15,000円

「上下巻」バラ売り1冊  
8,000円

「続巻」1冊 4,000円

なお、在庫に限りがございますのでお早めにお問合せください。

### 問合せ先

企画調整課 ☎82 1905





～ まちの出来事 ～

皆さんからの身近な情報、地域の活動など、町の情報の提供をお待ちしています。

企画調整課 ☎ 82-1905

## 広報しょうがわ 3年連続「特選」受賞

昨年1年間の県内市町村の広報紙などを対象とした県市町村広報コンクールで「広報しょうがわ」(11月号)が広報紙部門町村部で3年連続4回目の「特選」を受賞することができました。これからも皆さんに親しみ読んでいただくことができる広報紙づくりを心がけていきたいと思ひます。

また、広報しょうがわは、町ホームページでもご覧になることができます。 <http://www.town.shogawa.toyama.jp/>



### 黄色いハンカチ運動

黄色いハンカチはSOSの合図です。この合図を見たら進んで声をかけ、手を貸してあげてください。



## 今年も白熱の試合展開 ～ 庄川清流杯 ～

2月7日(土)・8日(日)の両日、町民体育センターにおいて、第13回庄川清流杯北信越高等学校剣道新人大会が開催され、庄川町から金谷 将選手と米田 遥選手(高岡南)、齊藤 朋文選手(高岡工業準優勝)が出場され、白熱した試合が展開されました。







## 平成15年度 富山県農業振興賞を受賞

2月19日(木)富山県農協会館において、平成15年度富山県農業振興賞表彰式が行われ、種子生産者として水田や稲の生育管理のほか、土づくりへの取り組みや採種事業に貢献された功績に対し、有沢 武志さん(庄)に県知事より富山県農業振興賞が贈られました。

今後益々のご活躍をご期待申し上げます。

## 地元の食材で おにぎりを作りました

2月18日(水)小学校において、地域で生産された米やゆず、野菜などの食材を使い、地域の方々に作り方を教わりながら、一緒におにぎりや豆腐のみそ汁を作って交流を深めるおにぎりふれあい推進事業が行われました。

小学校3年生の生徒たちは、町老人クラブの方におにぎりの作り方を丁寧に教えていただくことができ、料理の出来栄えに大変満足そうでした。

その後、みんなで出来上がったおにぎりをおいしそうにほおばっていました。



## 第14回庄川もちもち遊樂が開催されました



2月7日(土)・8日(日)の両日、水記念公園おまつり広場において、第14回庄川もちもち遊樂が開催されました。会場では、威勢のいい掛け声に合わせて「もちつき」が行われたほか、あたたかい「雑煮」や「ぜんざい」も販売されました。また、子供たちは、会場内に作られた巨大かまぐらに入り、七輪でもちを焼いたり記念写真を撮ったり終日楽しんでいました。

## 国際

No.108

### イギリスって どんなところ？

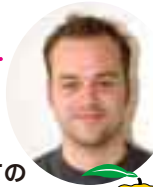

ゆず香ちゃんが、ルーカスさんに「半年たったのイギリスと日本の気づいた相違点、類似点」についてインタビューしました。

**ゆず香** 日本とイギリスは同じ島国ですが、まず国民性について話して下さい。

**ルーカス** 両国とも他の国とは海で隔てられた孤島であるので、独立心が強いように思います。ただ日本人はお互いの「心のつながり」がイギリス人より強いように思います。例えば、日本では何かを決める時「根回し」など前もってよく相談しますが、イギリスではそのようなことはありません。

**ゆず香** 政治面ではどうでしょうか？

**ルーカス** 日本・イギリスとも君主制で、イギリスでは女王、日本では天皇がおられます。両国とも首相がおられ、日本は小泉首相、イギリスではブレア首相です。

**ゆず香** 料理や食事についてどう思いますか？

**ルーカス** 日本料理は、イギリスよりヘルシーで美味しいと思います。イギリス料理は一般に薄味で油っぽい感じです。日本人がイギリス人より長生きするのは、料理のせいかもしれませんね。

**ゆず香** 学校生活や規則面についてどう思いますか？

**ルーカス** 家庭や学校での「しつけ」は、イギリスの方が厳しいですね。子どもをほめる時としかる時のけじめをはっきりすべきでしょうね。イギリスでは、人と触れ合った時必ず“excuse me”とか“I'm sorry”と言いますが、日本ではあまり見かけません。

**ゆず香** 他にイギリスと違ったことで、気のついたことがあれば教えてください。

**ルーカス** 日本では地震が多いと聞きますが、イギリスではほとんどありません。それに横断歩道で信号が変わる時、ミュージックが鳴りますが、イギリスでは鳴りません。一般に日本の方が親切だと思います。

## むかわ

No.93

### ナイン・町民 喜び一丸! 鷺川高校野球部 センバツ決定!



選抜高校野球大会出場が決まり、帽子を高く上げて喜ぶ鷺川高校野球部員

第76回選抜高校野球大会(3月23日から12日間・甲子園で開催)の出場32校を決める選考委員会が1月30日、毎日新聞大阪本社で開かれ、北海道からは昨秋の第56回北海道高等学校野球大会を制した鷺川高校(生徒200人)が2年ぶり2回目の出場を決めました。

この日午後3時過ぎ、出場決定を知らせる校長室の電話が鳴り、関根 喜和校長は「慎んでお受けします」。この連絡を受け、同校野球部員は佐藤 茂富監督や関根校長を胴上げして祝い、町内では晴れわたった冬空に花火がとどろき、激励の看板や垂れ幕が掲げられました。

「総合力では2年前を上回る。秋からの伸びも期待通り」と佐藤監督。昨年11月の明治神宮大会準決勝での大敗という経験を生かし、一層たくましくなった鷺高ナインの活躍が期待されます。

なお組み合わせ抽選会は、3月15日に行われることになっています。

## 交流日記

### ガンバレ! 姉妹都市鷺川町 鷺川高校野球部

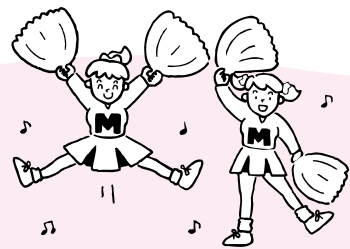

姉妹都市「鷺川町」の鷺川高校野球部が、1昨年の21世紀枠に続き3月23日から開催される「第76回全国選抜高等学校野球大会」に出場されます。おめでとうございます。

鷺川高校野球部の活躍は鷺川町の明るい話題であり、庄川町にも勇気と希望を与えてくれています。

なお甲子園出場に向けて鷺川高校野球部甲子園協賛会が発足されました。鷺川高校野球部の甲子

園での一層の活躍を期して、町民皆様のご支援をお願いします。

「第76回全国選抜高等学校野球大会出場支援寄付金」ご協力について

寄付金は皆様のお志ですが、一口1,000円以上となっていますのでご支援をお願いします。

問合せ 総務課 ☎82-1901



# くらしの カレンダー

3月5日 ▶ 4月10日

## 日曜・祭日連絡医院

(診療時間 午前9時～午後5時)

### 一般診療

3月14日(日) 松田外科医院(城端) ☎ 62 2168  
 3月20日(土) 山見内科医院(井波) ☎ 82 8200  
 3月21日(日) 吉岡整形外科(福野) ☎ 22 7700  
 3月28日(日) 富田整形外科クリニック(福光) ☎ 52 8800  
 4月 4日(日) 城端理休クリニック(城端) ☎ 62 3325

### 歯科診療

3月14日(日) あらい歯科クリニック(小矢部) ☎ 68 1101 (0766)  
 3月20日(土) 山室歯科クリニック(小矢部) ☎ 67 8777 (0766)  
 3月21日(日) 清水歯科医院(小矢部) ☎ 61 1530 (0766)  
 3月28日(日) 谷口歯科医院(小矢部) ☎ 61 3061 (0766)  
 4月 4日(日) 五郎丸歯科クリニック(小矢部) ☎ 68 3560 (0766)

## 健康診査・相談・予防接種のお知らせ

行事名	対象者	日程	受付時間	実施場所
3か月児健康診査	H15.12月生	3月23日(火)	PM1:00～1:30	砺波厚生センター
1歳6か月児健康診査	H14.8月生	4月8日(木)	PM12:45～1:15	保健センター
3歳児健康診査	H12.9～10月生			保健センター
離乳食相談	H15.5～6月生	3月18日(木)	AM10:15～10:30	保健センター
健康相談	希望者	毎週金曜日	AM9:30～12:00	保健センター
歯周病予防健康相談	希望者 (定員10名)	3月18日(木)	PM1:30～2:30	保健センター
三種混合 I期(初回)	H15.1～8月生	4月2日(金)	PM1:00～2:00	保健センター
	H15.9～12月生	4月5日(月)	PM1:00～1:30	

歯周病予防健康相談を希望される方は、3月11日(木)までに保健センターへご予約下さい。( ☎ 82 5320 )

### 3月議会定例会日程

本会議(初日)	3月 9日(火)	午前10:00～ 町政報告、提案理由説明
本会議(2日目)	3月10日(水)	午前10:00～ 代表・一般質問
建設委員会	3月12日(金)	午前10:00～
総務委員会	3月15日(月)	午前10:00～
本会議(最終日)	3月17日(水)	午後 2:00～ 委員長報告、質疑、討論、採決
休会	3月11日、13日、14日、16日	

3/5(金)	一般相談 毎週水曜日 健康相談 3/5(金) 介護相談 3/10(水) 人権相談 3/15(月) 法律相談 3/26(金) ☎ 要予約 ☎ 82-3520 社会福祉協議会まで)
6(土)	
7(日)	
8(月)	農村環境改善センター 13:30～15:30
9(火)	県立高校学力検査(～10日)
10(水)	
11(木)	
12(金)	
13(土)	
14(日)	3/14(日) 午後2時～ <b>生涯学習フェスティバル</b> 場 所 ふれあいセンター
15(月)	
16(火)	卒業証書授与式 中学校
17(水)	卒業証書授与式 小学校 県立高校合格発表
18(木)	
19(金)	3/20(土)～26(金) <b>春の火災予防運動</b>
20(土)	
21(日)	3/20(土) 午後2時～ <b>総合型地域スポーツクラブ「アユーズ」設立総会</b> 場 所 ふれあいセンター
22(月)	
23(火)	
24(水)	修了式 小学校・中学校
25(木)	学年末休業(3/25～4/4) 小学校・中学校
26(金)	3/26(金) 市町村合併まであと220日
27(土)	
28(日)	3/28(日)・4/4(日) <b>クリーンセンターとなみ最終処分場受入日</b>
29(月)	
30(火)	
31(水)	3/31(水) <b>集合税第10期納期限</b>
4/1(木)	
2(金)	
3(土)	
4(日)	
5(月)	始業式 小学校・中学校
6(火)	入学式 小学校 4/6(火)～15(木) <b>春の全国交通安全運動</b>
7(水)	入学式 中学校
8(木)	
9(金)	
10(土)	

# スポーツ 結果

第40回町民スキー大会  
 と き 2月1日(日)  
 ところ 開乗寺スキー場

参加者数 60名

- |              |           |           |
|--------------|-----------|-----------|
| 障害物レースの部     | 1位 台藏 真奈美 | 2位 滝谷 理恵子 |
| タイムレースの部     |           |           |
| 小学3・4年男子     | 1位 藤井 幹洋  | 2位 上田 真也  |
| 小学3・4年女子     | 1位 出村 奈々海 | 2位 台藏 真奈美 |
| 小学5・6年女子(1部) | 1位 台藏 晴香  | 2位 石森 しおり |
| 小学5・6年男子(2部) | 1位 西野 隆   |           |
| 中学男子         | 1位 西野 圭亮  | 2位 齋藤 祐太朗 |
| 中学女子         | 1位 滝谷 美紗子 | 2位 金井 文子  |
| 一般男子A        | 1位 坂口 通   | 2位 石森 祐輝  |
| 一般女子A        | 1位 南 聡美   |           |
| 一般男子B        | 1位 水本 俊一  | 2位 山田 和俊  |
| 一般男子C        | 1位 滝場 謙三  | 2位 中川 恒夫  |
| スノーボード競技の部   |           |           |
| 一般男子         | 1位 竹部 晴仁  |           |



テクニカルなコースを攻める選手



各部門で優勝した選手たち

第12回県民スポーツ・レクリエーション祭冬季大会  
 と き 2月1日(日)  
 ところ 上市町丸山総合公園

雪上ベタンクシングルス大会

参加者数 41名

1位 新屋栄太郎

第13回庄川清流杯北信越高等学校剣道新人大会  
 と き 2月7日(土)~8日(日)

ところ 町民体育センター

- |      |                  |
|------|------------------|
| 男子団体 | 1位 新潟商業高校(新潟県)   |
|      | 2位 高岡工芸高校(富山県)   |
| 女子団体 | 1位 新潟明訓高校(新潟県)   |
|      | 2位 長野日本大学高校(長野県) |

(庄川町からの出場選手)

- |    |                 |
|----|-----------------|
| 男子 | 齊藤 朋文(高岡工芸高校2年) |
|    | 金谷 将(高岡南高校2年)   |
| 女子 | 米田 遥(高岡南高校1年)   |

第9回町民ふれあい室内ゲートボール大会

と き 2月7日(土)~8日(日)

ところ 親雪体育館

参加チーム 8チーム

1位 つゆきり 2位 稲穂

## 今年も北海道鶴川町と対戦します!『チャレンジデー2004 in 庄川』

開催  
予告



今年も5月26日(水)に、姉妹都市である北海道鶴川町とチャレンジデーで対戦します。昨年は参加率50.4%で見事勝利しましたが、今年は参加率61%以上を目指し、勝利と金メダル獲得の両方を目標にしています。

詳しい内容につきましては、今後広報等でお知らせします。

## 総合型地域スポーツクラブ情報 Vol.12

先着500名に限り  
 ロゴマーク入りタオルを進呈



【開催教室】健康体操やソフトエアロピクスを含む13種類の健康教室のほか、幼年から小中学生を対象とした5種類のキッズ教室を開催します。また、会員に登録されますと、町民体育センター

や弁財天野球場を無料で使用することができます。

【受講料】教室によっては別途受講料が必要なものもありますので、事前にご確認ください。

【申込方法】所定の申込用紙(入会申込書)に必要事項を明記し、受講料を添えて町民体育センターまで提出してください。年会費納入後、会員証を配布します。

なお各教室は先着順になりますので、お早めにお申込みください。

【問合せ先】庄川スポーツクラブ「アユーズ事務局」(町民体育センター内) ☎82 5008  
 教育委員会 体育課(ふれあいセンター内) ☎82 5007





# 元気っ子庄川っ子



## 東山見保育所

### 絵本楽しいね

保育所の3・4・5歳児がそろって図書館に出かけました。始めにボランティアの方に大型絵本を読んでもらうと、子供たちは物語の世界に一気に引き込まれていきました。その後自分達で本棚から見たい絵本や図鑑を取り出して、さっそく友達と一緒にページをめくったり、保育士やボランティアの方に読み聞かせてもらったりして、ゆったりとした時間のなかで本を楽しむことができました。園に帰



ってから「いっぱい面白い本あったね また行きたい」の声も聞かれ、図書館は夢のある楽しい所と感じたようです。絵本は子供たちに夢や想像性を育ててくれます。小さい頃から本に親しむ習慣を付けていきたいと思います。

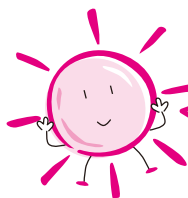

## 小学校

### ウィンターライブ コンサート

2月8日(日)金管バンドクラブ員によるコンサートを開催しました。この日に至るまで、クラブ員は、練習はもちろんのこと、家族や先生方、そして友達にも招待状を書くなどして、その準備を進めてきました。そして、当日、多くの方々に来ていただき、全8曲の演奏を披露しました。プログラムには楽器の紹介もあり、参加者は楽しいひとときを過ごすことができました。

終わりに、6年生一人一人が、自分の思い出を話すとともに5年生に期待の言葉を贈りました。

4月、初めて手にしたトランペット。音の出し方から始めて放課後の時間に練習を積み重ね、2月、こうして8曲を演奏できるようになりました。これから一層音に磨きをかけてくれるものと期待しています。



## 生き方を考える講演会

### 「世界に一つだけの花」

2月6日(金)庄川ふれあいセンターホールにて、本校の大先輩 但田 幸禧氏を講師に招き、生き方を考える講演会が開かれました。但田さんは、昭和36年に本校を卒業され、現在は中部小松フォークリフト株式会社の取締役社長を務めておられます。

但田さんは、生まれ育った庄川町の昔の思い出や、豊富な海外経験をもとにした内容の話をジョークを交えながら講演してくださいました。また、自身の生い立ちや挫折したときの話のほか、

現在もっておられる夢について語られ、夢をもち、その実現に向けて努力をすることの大切さを熱心に語られました。

生徒の感想には、「将来実現させたいことには自分の強い意志が関係している。自分の種を見つけるためにいろいろな勉強をしなければいけないと分かった。」「生き生きと語られる姿に、夢をもつことの大切さを感じた。やりたいことを探していきたい。」などと多くの生徒が但田さんの話に心を動かされました。



## 税務係からのお知らせ

### 固定資産税課税台帳の閲覧について

平成16年度の固定資産税課税台帳の閲覧を行います。

固定資産税台帳は、本年1月1日(木)現在で、町にある土地・家屋の評価額を所有者ごとに登録したもので、平成16年度固定資産税の基本となるものです。

閲覧できる方は、本人やその代理人、または土地・家屋の借地・借家人に限ります。

**期 間** 4月1日(木)より **場 所** 財務課 税務係

閲覧の際には、印鑑をご持参ください。また、代理人の方は委任状を、借地・借家人の方はそれを証明するものを持参してください。

### 土地価格等縦覧帳簿及び家屋価格等縦覧帳簿の縦覧について

納税者の土地又は家屋の価格が他の土地又は家屋の価格と比較することができるよう土地価格縦覧帳簿及び家屋価格等縦覧帳簿の縦覧を行います。

**期 間** 4月1日(木)～6月30日(水) **場 所** 財務課 税務係

縦覧の際には、印鑑をご持参ください。また、縦覧には納税者であることの確認が必要となりますので、本人と確認できるもの(運転免許証・課税明細書等)を、代理人の方は、委任状を持参してください。

### 軽自動車の廃車手続きについて

軽自動車の賦課期日は4月1日(木)です。廃車の手続きは3月31日(水)までに行いましょう。

**町ナンバー** 原付バイク、コンバイン、トラクターなどは役場の窓口へ

**県ナンバー** 軽自動車、大型バイクなどは自動車販売店または富山県軽自動車協会(富山市藤木521 1 ☎076 424 6420)へ

**必要なもの** ナンバープレート、印鑑、手数料(町は手数料不要)

自動車に既に使用されていないか、使用不能な状態(故障など)であっても届出のない限り課税の対象となりますので、廃車や各種変更(転出・転入・名義変更)などの手続きは、お忘れのないようご注意ください。

問合せ 財務課 税務係 ☎82 1903

## 知的障害者更生施設 通所花椿利用者募集

通所花椿は、18歳以上の知的障害者の方を対象に、作業支援・余暇支援及び生活支援を行っています。

**定 員** 通所30名  
(定員に若干の余裕あり)

**場 所** 井口村蛇喰1-1

**申込・問合せ先**

社会福祉法人 湊明会  
知的障害者更生施設 花椿  
☎64 8880

## 携帯防犯ブザー購入助成について

全国的に児童が被害に合う事件が多発しており、庄川町においても昨年4件の軽犯罪が発生しています。

そのため、被害を最小限に抑えることを目的に、町では3月末まで防犯対策の一環として携帯防犯ブザー購入者へ携帯防犯ブザー購入の助成をします。

詳細については、下記までお問合せください。

**問合せ先** 総務課 ☎82 1901

## 火災多発について

現在、砺波広域圏管内で火災が多発しています。砺波市、福光町で各2件、城端町、福野町では各1件と平成16年に入ってからすでに6件(去年は1件)の火災が発生しています。幸い庄川町では火災は発生しておりませんが、今後も「火の取扱い」には十分注意してください。

## 上級救命講習について

砺波広域圏消防では、重傷者に対して一般の方が適切な応急処置を行えるように上級救命講習を開催します。8時間の講習で各年齢に応じた心肺蘇生法や止血法を受講していただきます。受講資格は特に無く、料金も無料です。どなたでもお気軽に受講ください。

**日 時** 4月25日(日)

午前9時～午後6時

**講習会場** 砺波広域圏砺波消防署  
2階講堂

**講 習** 上級救命講習

**申 請** 井波庄川消防署

**服 装** 動きやすい服装

**問合せ先** 砺波広域圏  
井波庄川消防署  
☎82 0119

## マーシ園療護ホーム 内見会について

4月1日(木)に身体障害者療護施設とデイサービスセンターの開所に合わせて、下記のとおり療護施設の内見会を開催します。

**日 時** 3月27日(土)・28日(日)  
午前9時～午後4時

**場 所** 社会福祉法人マーシ園  
療護ホーム

**問合せ先** マーシ園療護施設建設  
事務局 前川 ☎82 0490



### 交通事故の無料相談

**相談日** 月曜～金曜(祝日を除く)  
午前9時～午後5時

**弁護士相談日**

毎月第2・第4木曜日  
午後1時～4時(無料・予約制)

**場所**

富山市桜橋通フコク生命第二ビル6階 富山自動車保険請求相談センター ☎076 432 2294

### 白地地域の建築形態規制の変更

平成16年4月1日から、建築基準法の改正に伴い、都市計画区域における用途地域が定められていない地域(白地地域)では、規模や高さの基準が変わります。

**変更内容**

- ・容積率(各階床面積の合計÷敷地面積): 現行400% 変更後200%
- ・建ぺい率(建築面積÷敷地面積): 現行70% 変更後60%

**対象** 市町村の白地地域

**問合せ先** 〒930 8501 富山市新総曲輪1番7号 富山県土木部 建築住宅課 ☎076 444 3357

### 平成15年度 庄川町生涯学習フェスティバルのご案内

3月14日(日) 午後2時～午後4時30分/庄川ふれあいセンター

**内容** ・教育文化表彰、読書感想文優秀作品表彰  
・生涯学習活動事例発表  
「玉すだれ、編竹踊り」  
伝統文化子ども玉すだれ教室受講者  
・講演 講師 プロレスラー 馳 浩氏  
演題 「ふるさと教育」



**主催** 庄川町教育委員会・庄川町公民館連絡協議会  
**問合せ先** 町教育委員会 教務課 ☎82 5007

### 県内外の文化ホール事業・美術館鑑賞にバスを出します 平成16年度 庄川ふれあいセンター「ふれあい友の会」会員募集

ふれあいセンターでは、県内外ホールの公演や美術館の作品鑑賞などを目的に「ふれあい友の会」を結成し、毎年、県内外の文化ホールや美術館の鑑賞を行っています。

**会費** 1,000円 傷害保険料含

**内容** (1) 県内他館鑑賞 4～10月末まで月1回程度開催  
(2) 県外他館鑑賞 鑑賞経費等は各自負担となります。

**会員資格** 庄川町民・町在勤者

**その他** (1) 県内の他館鑑賞については、別途交通費負担金が必要です。  
(2) 他館鑑賞の詳細日程や内容は、会員申込みされた方に直接送付します。

**申込・問合せ先** 庄川ふれあいセンター ☎82 5007

### 大規模行為の事前届出について

平成16年4月1日から、富山県景観条例に基づき、大規模な建築物の新增築や開発行為などの大規模行為について、事前の届出が必要になります。

**届出が必要な大規模行為の概要**

行為の種類	届出が必要な行為の規模
建築物の新增改築等	高さ20m超又は建築面積1500㎡超のもの
工作物の新增改築等	高さ20m超又は築造面積1500㎡超のもの
建築物、工作物の外観の変更	大規模行為に該当する建築物、工作物の外観面積の1/2超の変更
土地の区画形質の変更	行為に係る土地の面積3000㎡超で、高さ5m超かつ長さ10m超の法面が生ずるもの
屋外における物品の集積又は貯蔵	行為の用に供される土地の面積3000㎡超、かつ集積又は貯蔵の高さ3m超のもの
鉱物の掘採又は土石の類の採取	行為による地形の変更に係る土地の面積3000㎡超で、高さ5m超かつ長さ10m超の法面が生ずるもの

**問合せ先** 〒930 8501 富山市新総曲輪1番7号 富山県土木部 都市計画課 ☎076 444 9661  
Eメール toshiikeikaku6@pref.toyama.lg.jp

..... 砺波市からのお知らせ .....

平成16年度 第1期 となみスイミングスクールの受講生募集

小学生初心者水泳教室(小学1・2年生)

開 講 Aコース 週2回(月・土)  
 ㊦ 午後4時15分～5時  
 ㊧ 午後3時15分～4時  
 Bコース 週2回 日・水曜日  
 ㊨ 午後3時15分～4時  
 ㊩ 午後4時15分～5時

受講料 各5,000円 定員 各20名

小学生水泳教室(小学3・4年生)

1泳法で10m以上泳げる児童を対象

開 講 Cコース 週2回(木・土)  
 午後4時15分～5時

受講料 各5,000円 定員20名

ジュニアスイミング(小学5年生～中校生)

4泳法の取得を目指します。

開 講 週2回(水・金) 午後5時40分～6時30分

受講料 各5,000円 定員20名

選手育成コース(小学4年生～高校生)

4泳法を各種目25m以上泳げる児童・生徒を対象

開 講 週3回(水・金・土)

午後6時40分～7時30分

受講料 月額2,000円 随時受付

親子水泳教室(就学前の年長・年中幼児と親)

親子のスキンシップを通して水に親しみ、泳ぎへとつなげていきます。

開 講 日曜日・祝日 年長 午前11時10分～12時

年中 午前10時15分～11時

受講料 1組9,000円 定員 各10組

**申込期間** 3月20日(土) 午後5時30分～5時45分  
 までの間に受付し、定員を越えたコースは当日抽選会を行います。その場合は、砺波市・庄川町在住の児童が優先になりますのでご了承ください。

**申込方法** 所定の申込用紙に記入の上、受講料を添えてお申込みください。

**ご注意** 他のスイミングクラブスクールに参加している児童はご遠慮ください。

申込・問合せ 砺波市温水プール ☎33 4450

砺波市制50周年記念事業



砺波市は、市制施行50周年を記念してNHK富山放送局と共催で「NHKのど自慢」を開催します。

ゲスト



五木ひろし



石原 詢子

本選

と き 4月25日(日)

開 場:午前11時

開 演:午前11時50分

終演予定:午後1時30分

場 所 砺波市文化会館 大ホール

放送日 4月25日(日)

午後0時15分～午後1時

総合・BS2・ラジオ第一

(生放送)

予選

と き 4月24日(土)

午後1時開始予定

午後7時終了予定

場 所 砺波市文化会館 大ホール

出場者・観覧者  
募集中!!

申 込 方 法

出場希望

応募資格 15歳以上のアマチュアの方に限ります。

「ただし、学生野球関係者(アマチュア規定による)及び中学生以下の方は出場できません。」

・往復はがきの住信面の裏に 住所氏名 年齢 職業 電話番号 歌う曲目と歌手名 その曲を選んだ理由

・返信面の表に 郵便番号 住所氏名を記入してお申込みください。

お申込みは1人1通に限りです。グループで応募の場合は、全員の住所・氏名・年齢・職業・電話番号を書いてください。当選後の曲名変更はできません。応募多数の場合は抽選となります。

観覧希望

・往復はがきの住信面の裏に 住所氏名 電話番号

・返信面の表に 郵便番号 住所氏名を記入してお申込みください。

応募多数の場合は抽選で入場整理券をお送りします。入場整理券1枚につき1名様の入場となります。

《あて先》

〒930 8502(住所不要)

NHK富山放送局「のど自慢出場係」または「のど自慢観覧係」

申込締切り

4月1日(木)必着(出場・観覧ともに)

問合せ (NHK)富山放送局 のど自慢係 ☎076 444 6610(平日 午前10時～午後6時)





## 平成16年度 利用者募集

開館:午前10時~午後6時  
火曜日・祝祭日の翌日休館

4月から、ましかどギャラリー蔵で日頃制作された作品等の展示を希望される方を募集しています。

**利用期間** 概ね1月以内

**利用例** 書・工芸・彫刻・絵画・手芸品などの展示

**その他** 詳細については別途お問合せください。

**問合せ先** 教育委員会 教務課  
☎82 5007



鹿児島県知覧町紹介展の様子

## 庄川町水資料館

開館:午前9時~午後4時 / 火曜日休館

平成15年度

### 特別企画・選抜展

会期 3月7日(日)~5月23日(日)

## 庄川美術館

開館:午前9時~午後5時 / 火曜日・祝祭日の翌日休館

第14回

### 水きらら・人・花展

2/29(日)~3/28(日)

美術館では、林 清納・齋藤清策・藤森兼明諸先生方の絵画講座、齋藤尤鶴先生の彫刻講座、野村修三先生の版画講座を開催し、初心者をはじめとしたのべ145名の方が受講されました。

今回の展覧会では、それぞれの講座で腕を磨かれた受講者68名の絵画63点、彫刻12点を展示します。皆さんどうぞご覧ください。

自分も絵を描いてみたい、彫刻を彫ってみたいと思う方は次回の講座に参加してみませんか。

## 善意の窓

福祉資金として

庄川町青島 大伴 一貴さん  
(亡母の供養に10万円)

種田保育所へ

保育備品購入資金として

匿名希望 (100万円)

皆様からのご厚志に対し、深く感謝申し上げます。有効に活用させていただきます。

## INFORMATION

### 陸・海・空自衛隊幹部候補生募集

**募集種目** 一般幹部候補生(海・空飛行要員含)  
技術幹部候補生(海上自衛隊要員のみ)

**受付期間** 4月5日(月)~5月11日(火)

**応募資格** 平成17年4月1日現在、20歳以上26歳未満で大学卒業(見込)の方  
但し、技術幹部候補生にあつては、理学・工学修士の学位を受けた者(見込)については28歳未満の方

**試験日** 5月22日(土)(飛行要員希望者は23日(日)も実施)

**試験場所** 富山市内(試験場等については、別途通知します。)

**問合せ先** 砺波市本町6 11 自衛隊砺波募集案内所 ☎33 3797

### 健康テレホンサービスのご案内

当協会では、県民の皆さんに医療や健康に関する正しい情報を提供するため、手軽に利用できる「健康テレホンサービス」を行っています。

富山県保険医協会の「健康テレホンサービス」  
【利用電話番号 076 442 0003】

曜日	3月のテーマ
月	鳥インフルエンザ
火	新入学・新入園児の健康管理
水	キッチンドリッカー
木	歯ブラシ以外の歯磨き用具について
金	急性膵炎(すいえん)
土・日	かぜと腹痛

問合せ先

富山県保険医協会  
(担当事務局員 / 山 千香子)  
〒930 0004 富山市桜橋通り  
6 13 フコクビル11F  
☎076 442 8000

### 農振除外の申請は早めに

農地を農地以外に転用するには、農地法の許可が必要です。

また、農業振興地域にある農用地区域内の農地を転用する場合は、農用地区域からその農地を除外した上で、農地法による転用許可を受ける必要があります。

今回の農振除外の申請は、3月19日(金)まで受付けています。転用計画のある方は、事前に役場産業建設課までお問合せください。  
☎82 1904(内線191)

今回の受付は...

6月1日(火)~6月18日(金)です。

### 学習支援教室のご案内

コンピュータ室を一般開放して自主学習の場を提供しています。課題を持って自習に臨まれる方々が対象です。受講された講座の復習や質問、様々な問題に行き詰まったりした方、問題解決のため、学習支援推進員がお手伝いします。また、講座の選び方、パソコン導入についても相談を受けます。何でもお気軽にお尋ねください。

**開放日** 毎週火・木曜日 午後1時~午後8時  
土曜日 午前9時~午後4時

**場所** 砺波地域職業訓練センター  
お申込みは事前に電話または窓口でご相談ください。

**問合せ先** 砺波地域職業訓練センター ☎33 1115



# 俳句



# 文化芸術



# 短歌



残雪やみじろぎのせす山の樹々  
 雪をとく指へきらきら寒の水  
 冴ゆる朝陽の匂う風ふつと過ぐ  
 維木山開花始じまる春の木々  
 雪と共雪も落つ屋敷林  
 二月のひかりまといて小鳥翔つ  
 如月の山の湯の外は墨絵かな  
 鳥必死花の芽ついでむ吹雪中  
 どか雪に埋もれ山茶花紅ひそか  
 吹雪の日送り迎えの親心  
 二九の日に河豚ちり囲む夕餉かな  
 雪しるを虹上げ吐ける黒部ダム

松井 寒灯  
 斉藤 尤鶴  
 石山 欣  
 谷口 六友  
 山岡 為義  
 畑 郁子  
 上野 恵子  
 坂戸 たつ  
 池田寿美子  
 滝 のり  
 山下 他美  
 池田 雅泉

庄川俳句会

山まゆの会 久保美智子選

寒癖のてらたら顔の糺られたる  
 雪掻ける道長々と続きをり  
 初春や八十路と気付くわが齢  
 紅筆のごとく寒紅梅の蕊  
 雪払ひ木々ゆつくりと息吐きぬ  
 牛嶽のかぶさる映や霧氷林  
 雪折の枝に花芽や湖光る  
 父唄ぶ木の突降る森行き戻り  
 一筋の濁り抱ける雪解川  
 雨の百舌涅槃の音の臍につく  
 探梅の風より低く歩を進め

有沢美智子  
 飯田小枝子  
 小川 ふみ  
 沖田 泰子  
 押見南美子  
 滝 昌子  
 富樫アヤ子  
 野村 邦子  
 森松さち子  
 吉田百合子  
 久保美智子

アカンサス 野村玉枝選

吹雪く夜の浴槽に沈みて火吹竹吹き  
 て風呂焚く母の背の顫つ  
 大根葉付けて売る店少なくて美味き  
 よこしを知らぬ人多し  
 節分に豆まきをれば鬼さわぎ孫と戯  
 る夢うつつの夜  
 年若い君の笑顔が支えです共に生  
 き抜く感謝の日々や  
 凍てつく日手押車はかたくなに左側  
 通行明治の女は  
 陽春に屋根雪しほる雪解水雨樋伝ふ  
 春のしたたり  
 初雪の重さに負けて枝折れし桜木立  
 ちある自転車道路に  
 障子紙の一枚なれど張り終へてほの  
 ぼのと温き部屋に落着く

朝倉 捨子  
 太田ユキエ  
 川上 光弘  
 川上 喜久  
 木村 和子  
 斉藤キミ子  
 志部合良一  
 清水 昭子

二月空梅の蕾もふくらみて裂け目に  
 見する聖き白色  
 古希などとさらさら思はずサラサラ  
 の髪持つ孫を夫は羨む  
 雪吊りに縊られてある山茶花の朱の  
 一つが冬陽浴びをり  
 やかましき世論にこたえ先遣隊イラ  
 クで無事の任務を祈る  
 スペリオのテストがあると孫が来て  
 エーデルワイスピアノに合はせ  
 優しき目の我と波長のおふ鹿に百五  
 十円の煎餅を買ふ  
 曾孫負ひ話かけつつ渡る橋舞ひ舞ふ  
 雪に傘傾けつ  
 ほの暗き店のおかりに並べある梅の  
 小櫛はお六櫛とふ

長谷 良作  
 藤本久美子  
 松原 樹雄  
 森松 邦子  
 山崎 則子  
 山本 知子  
 吉田 数子  
 野村 玉枝

# BOOK

# 図書館



## おすすめの一冊

「看守眼」 横山 秀夫 著  
 刑事にわからなくても、おれにはわかるんだよ…。29年の看守人生が見破った「死体なき殺人事件」の真相を描く表題作ほか、一瞬の人生を切り取った渾身の短編集。



開館時間 火～木曜日 9:30～18:00  
 金曜日 9:30～20:00  
 土・日・祝日 9:30～17:00  
 休館日 月曜日 8日、15日、22日、29日  
 振替休館 21日  
 年度末処理のため3月31日(水)は休館いたします

『ブックリサイクル』 3月14日(日)～20日(土)  
 保存期間の過ぎた雑誌をおゆずりします。  
 お気軽にお立ち寄りください。

## 新着図書

小説	十三の冥府	内田 康夫
	十津川警部の青春	西村京太郎
	天の瞳 あすなろ編2	灰谷健次郎
	王国 その2	よしもとばなな
	香乱記 上巻	宮城谷昌光
エッセイ	遊行	立松 和平
一般書	ニッポンの課長	重松 清
	100歳になるための100の方法	日野原重明
	日本人が知らない「日本の姿」	胡 暁子
児童書	ディズニープリンセスニューストリー	うさぎ出版 / 編
	おれはティラノサウルスだ	宮西 達也
		ほか多数

この他の新着図書は、庄川町ホームページで紹介しています。



# みんなは町の宝物



このコーナーでは、満3歳までの子どもの写真を募集しています。  
住所、保護者、子どもの氏名(性別)、保護者から子どもへのメッセージ(20字程度)を書いて、企画調整課へ提出をお願いいたします。(郵送でも可)自薦、他薦は問いません。  
掲載は先着順となります。また、掲載後は、広報と一緒に返却します。

二人のお兄ちゃんに負けてません。



やすは  
宮田 泰羽ちゃん  
(古上野)  
父...清 母...真由美

ね。4月から保育所。いっぱい友達つくて



ゆうな  
瀬賀 由奈ちゃん  
(五ヶ)  
父...健司 母...晶子

友達たくさんできるといいね



ゆずき  
小谷 柚月ちゃん  
(庄)  
父...豊 母...恵子

## 健康いきいき食生活

～ カルシウムたっぷりメニュー ～



高野豆腐の牛乳煮

### 材料 (5人分)

- 高野豆腐 ..... 6個
- 小松菜..... 1把
- 牛乳..... 2カップ
- 薄口醤油..... 大さじ1
- ① 砂糖..... 大さじ1
- 酒 ..... 大さじ2
- だし汁 ..... 1カップ

### 作り方

小松菜は塩を入れて茹でて、2～3センチに切る。  
高野豆腐は水で戻してしぼり4つに切る。  
①を鍋にあわせ、火にかけて煮立てて高野豆腐を入れ、静かに10分位煮る。

高野豆腐を器に出し、小松菜を入れて2～3分煮、豆腐の上にかける。



### コメント

このメニューは、牛乳・高野豆腐・小松菜といったカルシウムが豊富に含まれている食材を使っており、1日の摂取量の半分を摂ることができます。  
小松菜はほうれん草に比べると5倍カルシウムが多く含まれています。  
庄川町食生活改善推進連絡協議会雄神支部

# ふるさと庄川百景

庄川町 春うらら 向い山町道14号線より



町道14号線の坂道を登りつめたあたりで、両側の山が寄り合って、V字の窪地から庄川町を俯瞰する地点がある。貴重な景観指定席である。貴重というのは、七千余人の町の中心部を見おろす場所だからで、町の役場庁舎やリプロタウンや工場などが手にとるように見える。遠く福光・福野町までをも見通しながら、残雪の医王を眺める。風流人なら、すかさず一句を詠むところだろう。両脇の樹々の梢と眼下の町のうごめき、もの言わぬ生命と、騒々しく生きる人間の姿のとり合わせがおもしろい。

写真撮影 山田 辰夫氏 / 写真解説 杉森富美吉氏

発行日 / 平成十六年三月五日 発行所 / 富山県庄川町 (郵便番号九三三〇三三三)

## 編集後記

2月も中旬に差し掛かるころ、今年も暖冬の影響で、あまり雪が積もらないだろうと油断していたら、突然の寒波で、一面まっ白に早がわり。この日一晩の降雪量が83センチを記録しました。

近年、県内の平野部で80センチを超える積雪に見舞われたことがなく、町内に整備された融雪装置でさえも、降り続く雪を溶かすことができないほどの記録的な大雪となりました。そのため、我が家では今年2回目となる屋根雪降ろしを行ったのですが、慣れない作業のため、翌朝には体中が筋肉痛で思うように動くことができませんでした。

もうしばらく、筋肉痛に悩まされる日々が続きそうです。

本紙は、資源保護のため再生紙を使用しています。

## 戸籍の窓

### すこやかに

住所	出生	氏名	性別	保護者
青島 石黒	哲己	男	哲康	1/13 日生
青島 大浦	雄平	男	信雄	1/17 日生
金屋 小西	達也	男	利成	1/26 日生
青島 宮腰	望乃	女	隆広	2/12 日生
金屋 辻	海	男	比呂	2/14 日生

### しあわせに

住所 示野 夫婦氏名  
小矢部 藤永 晶三  
(出村) あり

### やすらかに

住所	故人	姓名	年齢	死亡
青島 大伴	婦美枝	56	1/31	日没

## 町の人口(2月末現在)

	前月比	前年比	転入	転出	出生	死亡
人口	7,250人	(5)	(6)	8	6	5
男	3,486人	(0)	(1)	1	5	5
女	3,764人	(5)	(5)	5	1	0
世帯数	2,051世帯	(0)	(+7)	7	0	0

高齢人口率	1,826人	(0)	(+17)
幼年人口率	25.2%	(0.0%)	(+0.3%)
人口	997人	(+5)	(+32)
率	13.8%	(+0.1%)	(+0.5%)

(1月21日) 2月20日申出のもののみ掲載

住所	故人	姓名	年齢	死亡
三谷 石橋	一郎	90	2/5	日没
金屋 藏	しん子	80	2/10	日没
青島 杉森	文子	71	2/17	日没
青島 齊藤	勇吉	88	2/20	日没

印刷 / ㈱アヤト 第五九九号