



青島児童館での学童保育ふれあいの一コマ

特集：6月25日は、町議会議員選挙の投票日です

6

2000

No.554

SHOGAWA PUBLIC RELATIONS



広報
しょうがわ

ホームページアドレス <http://www1.tst.ne.jp/shogawa/>
Eメール shogawa@p1.tst.ne.jp

員選挙

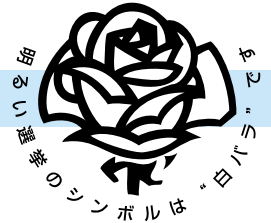

は6月25日です



今年は、4年に一度行われる町議会議員選挙の年です。この選挙は、私たち町民が地方自治に参加する最良の機会です。庄川町の今後4年間のまちづくりのために重要なものです。

この選挙を、公正で意義のあるものとするために、みんなで選挙のルールを守り、進んで投票に参加しましょう。



投票できる人は

昭和55年6月26日までに生まれた方で、平成12年3月19日以前から投票日まで引き続き町内に住んでいる人です。

町内で引っ越した人

選挙人名簿に登録されている人で、平成12年6月2日以降に町内で住所移動（町内転居）した人は、もとの地区の投票所に行くことになります。

入場券

入場券は投票に行く時は忘れずにお持ちください。もし紛失した場合は、投票所の受付係に申し出て投票してください。

投票所

投票区	投票所
東山見第1	東山見保育所
東山見第2	農村環境改善サブセンター
青島	農村環境改善センター
雄神	雄神保育所
種田	種田コミュニティセンター

不在者投票について

投票日に仕事・旅行・入院などの理由で、やむを得ず投票所で投票できない人は、不在者投票をすることができません。



入院中の入

庄川町選挙管理委員会の指定した病院、老人ホーム等に入院・入所中の人は、その施設長に申し出れば、その施設

で投票ができます。

長期の出張・旅行中 (国内)の人

滞在地の選挙管理委員会へ投票することができます。この場合、事前に庄川町選挙管理委員会へ投票用紙を請求する必要がありますので、早め手続きをしてください。

郵便で投票できる人

申請書の氏名や投票用紙に自筆できる人で、障害の要件により、郵便による不在者投票ができます。

この場合、選挙管理委員会から「郵便投票証明書」の交付を受けなければいけません。要件に該当する人で、この証明書の交付を受けていない人は、選挙管理委員会へ証明書の交付を申請してください。郵便による投票用紙の請求期限は投票日の4日前（6月21日）までですので、早め手続きをしてください。



町議会議員 投票日

町議会議員の任期が6月29日に満了します。議員定数は、14名です。

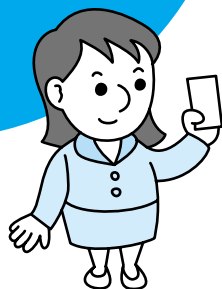

不在者投票期間
6月20日から6月24日まで

場所
福祉センター1階会議室

時間
午前8時30分から午後8時まで

不在者投票期間中は、土日をお問はず投票できません。投票の際は、入場券を持参してください。

問合せ先
庄川町選挙管理委員会
☎ 82 1901 (内線220)

立候補届出

日時 6月20日(火)
午前8時30分から午後5時
場所 福祉センター3階ホール

投票

日時 6月25日(日)
午前7時から午後8時



国政選挙(衆議院議員総選挙)・最高裁判所国民審査については、日程がまだ確定しておりませんが、現状では6月25日に行われる見込みであり、町議会議員選挙を同日に実施することになりました。選挙日程を同日にすることで、有権者の皆さんが効果的に選挙権を行使できるよう事務を進めております。



財政概況について (3月末)

本年3月末の平成11年度の一般会計及び各特別会計の財政概況を公表いたします。概要については、次のとおりです。

主な事業は

美しい環境の住みよいまちづくり

- ・在宅福祉サービスを中心とした福祉施策のため、新たにふれあいのまちづくり事業に着手しました。
- ・2000年から始まる「介護保険事業」について広域的な参加の体制づくりを進めました。

かなまちづくり

- ・水田大豆生産振興緊急対策事業や農業経営育成対策

希望と活気に満ちた豊かなまちづくり

- ・児童福祉対策においては、学童保育や時間外保育、広域入所見対策などの保育事業の充実に努めました。
- ・町民生活の基盤づくりである町道新設改良事業や消雪装置設置、都市計画街路事業、下水道事業の整備を実施したほか、親雪体育館建設事業や地域ふれあい花壇づくり事業を実施しました。

業など効率的かつ安定的な農業振興に取り組みました。

- ・中山間地域総合整備事業や農村総合整備事業、林道整備事業に引き続き取り組んだほか、豊かな森林づくり事業に新たに取り組みました。

人間性豊かな文化のまちづくり

- ・景気回復の兆しが不透明な中、金融対策や地場産業の育成や商工業の支援事業に取り組みました。
- ・観光面では、観光情報発信事業や観光名刺作成、町の宣伝マンによる観光のPRに積極的に取り組みました。
- ・クリーントピア事業では、ゴミの分別収集の強化、グリーンセンターとなみの最終処分場の建設などを進めています。
- ・2000年国体開催に向けた町民総参加を基本とするリハーサル大会開催や町民

体育センターの屋外階段改修工事に取り組みました。

- ・第4次総合計画策定の実施を始め、庄川ゆめ未来塾や夜なべ談義の開催、町政モニターの委嘱など21世紀のまちづくりを推進しました。
- ・定住化促進事業などの人口増対策に取り組みました。
- ・町民に開かれた行政を推進するため庁舎改修を実施しました。

健全財政への取り組みは

町債残高の削減に取り組む

一般会計においては、2億7,522万円の繰上償還を実施し、町債残高(借金)の削減に努めた結果、3月末では52億7,494万円となる見込みです。

基金残高の状況

一般会計の基金(貯金)の平成11年度末残高の見込みは、財政調整基金や各目的基金等を含めると、4億8,503万円となる見込みです。また、各特別会計を合わせると7億2,865万円となる見込みで、将来の町財政に弾力性をもたせるよう努めてきました。

会計別予算執行状況 (平成12.3未現在) (単位:万円)

会計別	予算現額	収入済額	収入率	支出済額	支出率
一般会計	487,531	412,294	84.6%	394,116	80.8%
特別会計					
国民健康保険事業	55,460	46,752	84.3%	45,405	81.9%
老人保健医療事業	93,648	82,584	88.2%	82,275	87.9%
土地取得事業	21,700	17,245	79.5%	14,193	65.4%
下水道事業	50,943	29,150	57.2%	34,545	67.8%
簡易水道事業等	744	738	99.2%	605	81.3%
計	222,495	176,469	79.3%	177,023	79.6%
水道事業	19,770	16,086	81.4%	14,596	89.7%
合計	729,796	604,849	82.9%	585,735	80.6%
庄川町外一ヶ市中学校組合	7,720	8,161	105.7%	6,958	90.1%

町債残高見込 (平成12.3未現在) (単位:万円)

区分	見込額
一般会計	527,494
下水道事業会計	241,506
簡易水道事業会計	670
水道事業会計	50,784
計	820,454

一般会計基金残高見込 (平成12.3未現在) (単位:万円)

区分	見込額
財政調整基金	19,001
公共施設建設基金	255
公共施設保全基金	1,406
減債基金	5,557
福祉基金	15,320
農村環境創造基金	1,000
その他の基金	5,964
計	48,503

「にこにこひろば」を開放しています

子育て支援センター(青島児童館)

問合せ先 青島児童館 ☎82 - 6470

いついけばいいのかな？

「にこにこひろば」開放日

木 ●●●●●●●● 0歳児

火 金 ●●● 1、2歳児

時間 10:00 ~ 11:30

場所 青島児童館 併設子育て支援センター

今年度より子育て支援センターにおいて、「にこにこひろば」を開放しています。
 家庭で子育てをしていらっしゃるお母さん、祖父母のみなさん、お子さんやお孫さんと一緒に「子育て支援センター」にこにこひろばへ遊びにきませんか。
 保育所にはまだはいっておらず、家庭にいるお子さんが友達と遊べる機会です。みんなとふれあいながら、子育ての情報交換や育児相談の場として、どなたでも気軽に利用できます。



どんなことをするのか？

親子で遊びます。リズム遊び、手遊び等

持ち物は？

子ども達も、お母さんも、普段着の動きやすい服装で参加してください。

東山見、雄神、種田保育所でも
毎週火曜日 サロン室を
開放します。

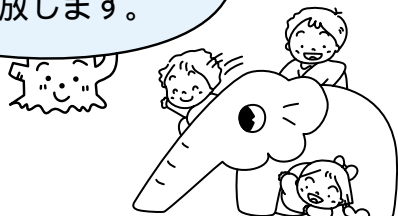

東山見児童館が新しくなります

山見保育所の向かいにある「東山見児童館」の内部改修工事がまもなく完了します。

この改修は、高齢者の方にも安心してご利用いただけるよう段差をなくし、スロープを設けるなど、児童、園児だけでなく高齢者の方にもやさしい施設として整備しております。世代を超えた交流と憩いの場としてたくさんの方にご利用していただけます。

障害者の医療費助成・更新について

医療制度の あんない

重度心身障害者医療費助成の受給者の更新期限は6月30日となっています。現在助成を受けている方には6月下旬に更新の通知をします。

町では、障害者のためにいろいろな医療費の助成をしています。

1歳～64歳

重度心身障害者医療の助成

身体障害者手帳の1～2級、療育手帳Aをお持ちの方...医療費（保険内）の全額を助成します。
ただし、60歳までは所得制限があります。

65歳～69歳

中軽度心身障害者医療の助成

身体障害者手帳の3級～、療育手帳Bをお持ちの方...自己負担分のうち老人保健法に準じて一部負担金を除いた全額を助成します。

65歳～

一部負担金還付の助成

の該当者と、身体障害者手帳3級をお持ちの方...老人医療制度の対象者となり、一部負担金を還付します。

その他

心身障害者医療費の助成

1～65歳未満でに該当せず、国民年金障害基礎年金を受給されている方...自己負担金の1/2を助成します。

詳しいことは、住民課保健衛生係までお問い合わせください。☎82 - 1902（内線124、125）

児童手当が小学校入学前まで支給されます。

現在、3歳未満のお子さんを養育している方に支給されている児童手当の制度が改正され、平成12年6月1日から次のようになります。

	改正前	改正後
対象児童	3歳未満の児童	小学校入学前の児童 (6歳到達後最初の3月分まで支給) 平成6年4月2日以降に生まれた児童
手当月額	第1子・第2子 5,000円 第3子以降 10,000円	変更なし
支払日	2月・6月・10月 (4ヶ月分をまとめて支給)	変更なし

児童手当の支給を受けるには、保護者からの申請が必要です。役場住民課（公務員の方は勤務先）へ認定請求書を提出してください。必要に応じて、「年金加入証明書」や「所得証明書」等を提出していただくことがあります。また、所得制限により支給されない場合があります。



いつ、どんな手続きをすればいいの？

* 出生・転入された方

出生・転入された月内に役場住民課へ認定請求書を提出してください。

* 平成12年6月1日現在で3歳以上～小学校入学前のお子さんを養育している方

平成12年9月30日まで役場住民課へ認定請求書を提出してください。

* 現在児童手当を受けている方

現在、児童手当を受給されている方で、3歳以上～小学校入学前のお子さんがある場合は、「額改定請求書」を提出してください。

児童手当現況届のお知らせ

児童手当受給対象の方には、毎年6月末までに「児童手当現況届」を提出していただくことになっています。所得や養育の状況などを届け出てもらい、受給資格者であるかどうかを審査するためのものです。提出されない場合は支給停止となります。

6月中旬に保護者宛に通知いたしますので、ご協力をお願いします。

詳しいことは住民課住民福祉係へお問い合わせください。☎82 - 1902 内線123

国体だより

大会旗・炬火リレー走者決定



オリンピックの聖火にあたるのが、国体の「炬火」です。

大会旗・炬火リレーは「あいの風 夢のせて」のテーマに基づいて魅力ある富山のイメージをアピールし、開催県民の大会への期待や願いを込めてリレーします。4月に一般募集しました庄川町のリレー走者は、次の方々に決定いたしました。

リレー実施日 10月9日(月) 体育の日 11:47頃～14:08頃

	金屋地区	区	青島地区	区	雄神地区	区	種田地区	区
小学生男子	島 健太郎	19	南 昭人	38	森田 博	31	清水 洸志	35
小学生女子	松本 聖子	4	斉藤 美咲	24	有澤 知恵	28	山元江理那	34
中学生男子	天野 真澄	3	島田 龍明	22	西元 久道	28	朝倉 隆太	35
	太田 貴也	11	齊藤 寛太	23	西元 丈晴	28	新井 隼人	36
中学生女子	浦 英恵	12	石黒 絵理	25	山森 由香	31	中村 優希	34
	大丸ひとみ	9	伏木 琴里	22	武田 美希	30	山本 明奈	33
一般男子	和田 定夫	11	野村 政春	24	大井 平雄	31	加藤 茂男	33
	西川 四郎	19	中谷 幸雄	20	式部 純一	28	原 忠克	34
	川島 宣夫	6	石黒 人司	22	泉野 泰介	30	嶋田 敬夫	36
一般女子	高田 美紀	6	齊藤妃呂子	21	山森 順子	31	朝倉由紀子	35
	二口美紀江	11	中村香菜恵	22	坂口 浩代	28	山本真知子	33
	岩本 紀子	8	浅川 良乃	26	松井 彩子	30	石黒 博美	36
交替員	村井伸太郎 (28区)							

なお、走者区間は原則として在住する地区としますが、一部異なる場合もあります。

「夏季並びに、秋季大会の開会式」入場券販売について

今年9月に開催される2000年とやま国体夏季大会、10月に開催される秋季大会の開会式の入場券の販売をいたします。購入を希望される方は、あらかじめ申し込みが必要となりますので、町内公共施設に備えてある入場券販売チラシをご覧ください。役場住民課へお申し込みください。申込者が多数の場合は、抽選により入場者が決定されます。

なお、詳しいことについては、町民体育センター内国体室までお問い合わせください。☎82-5109

区分	期日	会場	申し込み期間	入場料金
夏季大会	9月9日(土)	県高岡総合プール	5月17日(水)～6月30日(金) 当日消印有効	300円
秋季大会	10月14日(土)	県総合運動公園 県陸上競技場	5月17日(水)～7月14日(金) 当日消印有効	メインスタンド 1,000円 サイドスタンド 700円 バックスタンド 700円 芝スタンド 500円

注意：当日券の販売はありません。当日は入場券がないと入場できません。

今年も全量1等米を目指して田植えが始まりました

鶴川町でも5月7日頃から桜が咲き始め14日には満開になりました。

農作業は、例年より雪が多かったのと4月から断続的に続いて降った雨の影響で、ジャガイモやビート(てん菜)の作付が例年より5日から7日程度の遅れがでした。

北海道のトップは上川管内東川町で5月9日に田植えが始まりましたが、鶴川町では5月20日二宮地区の奥野定敬さんがトップをきって田植えが始まりました。全体的には例年より5日程度の遅れとなりました。

鶴川町の水田面積は約2,550haで内54.5%(1,390ha)が転作と1,160haが水稲作付面積となっています。

水稲は「きらら397・ほしのゆめ・あきほ」の3品種が全体の95%を占めます。

鶴川産米は、平成10年、11年と全量1等米(自主流通米・政府買入)出荷を達成し、今年も農家は3



年連続の全量1等米を目指しています。

近年、鶴川町では水稲だけにこだわる農業者も少なくなってきたいて、花きやホウレン草などの野菜に切り換えていく方が増えてきています。改めて農業者が進むべき明確な道標が必要となっています。

マルちゃんの English Lesson #12

経験を現す表現

ある人が何かをしたり体験したことがあるかどうかを尋ねるとき、簡単に“Have you ever ~ ?”という表現を使うことができます。

例えば

ハヴ ユー エヴァ スィーン ア ジャパニイズ ムーヴィー
Have you ever seen a Japanese movie?
(日本の映画を今までに見たことがありますか。)

ハヴ ユー エヴァ プレイド ベースボール
Have you ever played baseball?
(今までに野球をしたことがありますか。)

ハヴ ユー エヴァ イーテン バーベキュー
Have you ever eaten barbecue?
(今までにバーベキューを食べたことがありますか。)

Have you ever ~ ?の“ever”のあとに尋ねたり、知りたいことを付け加えてつくります。この疑問文の動詞はいつも過去分詞を使います。

みなさんはこの質問に、“Yes, I have seen a Japanese movie”か“No, I have never seen a Japanese movie”と答えることができます。“Yes”や“No”のあとの文は繰り返す必要がないので、

単に“Yes, I have.”や“No, I haven't.”と答えることができます。

しかし、もしそれをした回数を知りたいときには次のようにいうことができます。

例えば
ハヴ ユー エヴァ ビーン トゥ テキサス
Have you ever been to texas?
(テキサスに行ったことがありますか。)

イエス メニー タイムズ
Yes, many times.
(はい、何回もいったことがあります。)

イエス ワンス イース トゥワイス
Yes, once. Yes, twice.
(はい、1回あります。)(はい、2回あります。)

イエス アフュー タイムズ
Yes, a few times. (はい、数回あります。)

ノー ネバー
No, never. (いいえ、1回もありません。)

ノー ノット イブン ワンス
No, not even once. (いいえ、1回もありません。)



Jaime Martinez
町外国語指導助手

これはとても簡単な質問の仕方ですとても便利な表現です。

スポーツ

全日本学童野球東砺波郡大会

と き 5月6日(土)
 ところ 城南スタジアム
 優勝 庄川町野球スポーツ少年団

第12回富山県ペタンク交流大会

と き 5月6日(土)
 ところ 庄川町民運動場
 優勝 マルセイユ庄川A(有沢・石黒・坂井)
 次勝 庄川町中屋敷(斉藤・新屋・安達)

第15回春季町民ゴルフ

と き 5月13日(土)
 ところ 千羽平GC
 一般の部(参加者37人)
 1位 川向日出輝(青島) 2位 吉岡 嘉憲(青島)
 シニア・レディースの部(参加者21人)
 1位 藤永 寅夫(示野) 2位 梅本 明男(五ヶ)
 ベストグロス 堀田 敬三(庄)

団体の部 1位 雄神チーム

第33回庄川町民ソフトボール大会

と き 5月14日(日)・17日(水)
 ところ 庄川町民運動場
 (参加10チーム)
 1位 サンパチクラブ 2位 22区

第5回庄川町若鮎柔道大会

と き 5月14日(日)
 ところ 庄川中学校武道館
 男子の部 47kg級 2位 朝倉 隆太
 55kg級 3位 上野 正人
 60kg級 3位 高桑 優志
 66kg級 3位 厚村 武志
 73kg級 2位 森田 直樹
 3位 吉岡 晶一

第25回北日本朝間野球大会庄川会場

と き 5月9日(火)~21日(日)
 ところ 町民運動場
 (参加9チーム)

1位 ねんごろ会 2位 庄新会

第14回富山県少年剣道錬成大会

と き 4月29日(祝)
 ところ 福光町民体育館
 中学生女子の部 1位 浦 英恵(3年)
 この大会で優勝された浦さんは、9月に千葉県で開催される全国大会に出場されます。
 中学生団体の部 3位 庄川中学校
 この大会で上位入賞された庄川中学校は7月26・27日東京都で開催される全国大会に出場されます。

参加者募集

第11回庄川清流マラソン大会

と き 8月6日(日)午前7時20分~
 (雨天決行)
 ところ 町民運動場 受付・スタート
 種 目 4kmの部 一般男女/中学生男女
 小学生男女(3年生以上)
 10kmの部 一般男子40歳未満
 一般男子40歳以上
 一般女子
 表彰は各部門1位~3位及び特別賞
 参加費 一般(高校生以上) 2,000円
 小・中学生 1,000円
 申込期限 7月6日(木)必着
 申込方法 実施要項に添付されている振込用紙
 に必要事項を記入のうえ、郵便局に
 持参してください。(振込手数料は
 70円です。)
 問 合 先 教育委員会体育課
 (町民体育センター内) ☎82-5109

2000庄川水まつり イベント参加者募集

と き 8月5日(土)・6日(日) ところ 庄川町水記念公園

8月5日(土)

第2回流木乗Jr選手権大会(先着32チーム)
 賞 金 優勝3万円、2位2万円、3位1万円(商品券にて)
 参加資格 小学3・4・5・6年生の男女
 参加料 1チーム 2,000円
 (1チーム 選手3人+保護者1人)

8月6日(日)

第14回流木乗選手権大会(先着128チーム)
 賞 金 優勝30万円、2位10万円、3位5万円
 参加資格 16歳以上の健康な男女(高校生可)
 参加料 1チーム3,000円(1チーム3人)
 んまいもん早喰い・大喰いトライアスロン(先着30人)
 賞 金 優勝5万円、2位2万円、3位1万円
 参加資格 18歳以上の健康な男女
 参加料 1,000円

申込期間 6月5日(月)から7月14日(金)まで
 (但し募集定員になり次第締め切ります。)

問 合 先 庄川水まつり実行委員会 吉田
 (役場都市開発課内) ☎82-1903

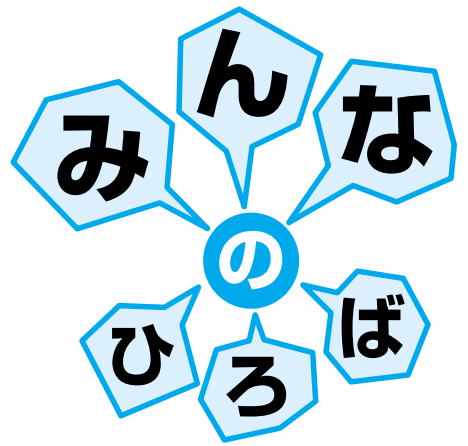

皆さんからの身近な情報、地域の活動など、町の情報の提供をお待ちしています。
役場企画室 ☎ 82-1905



交通安全レディのみなさんががんばってください

井波警察署は本年度から平成14年3月までの期間で管内の主な事業所に交通安全の推進をさらに促進するため、『交通安全レディ』を委嘱されました。
町内の事業所では、関西電力㈱をはじめ庄川興業㈱、庄川町役場で5名が交通安全レディに委嘱され、早速春の交通安全運動や飲酒運転撲滅キャンペーンなどで活躍されました。今後も、交通対策協議会や井波警察署、交通安全協会が主催する行事などで啓蒙活動に一躍を担っていただく予定です。

花咲いてね - ふれあい花街道 - みどりの日記念植樹を実施

4月29日に舟戸荘裏から中野発電所への「ふれあい花街道」の花壇に、関西電力㈱、中学校、青島保育所、婦人ボランティアみどりグループ、たんぼぼグループ、議員さんなど多くの皆さんで花苗・花木の植樹を行いました。
なお、この植樹に関西電力㈱よりヒラトツツジ100本の寄付をいただき、厚く感謝申し上げます。
国体に向けて、きれいな花を咲かせてほしいものです。

寄贈

このたび、彫刻家齋藤尤鶴さんより木彫の大作「明日へ」(日展特選)ほか、22点を寄贈いただきました。このご厚志に心より感謝申し上げます。



「明日へ」



俳句

庄川俳句会

- | | | | | | | | | | | | | | | | | | | | | | | | | | | | | | | | | | | | | | | | | | | | | | | | | | | | | | | | | | | | | | | | | | | | | | | | | | |
|--------------|-------|-------|-------|-------|-------|--------------|-------|---------------|-------|---------------|-------|-------------|-------|---------------|------|---------------|-------|--------------|-------|---------------|-------|--------------|-------|--------------|-------|--------------|-------|-------|-------|---------------|-------|---------------|-------|---------------|-------|--------------|-------|---------------|------|-------------|------|--------------|-------|---------------|-------|----------------|-------|------------|-------|---------------|-------|---------------|------|--------------|------|----------------|------|--------------|------|----------------|------|-------------|------|---------------|------|----------------|-------|-------------|------|---------------|------|------------------|-------|
| 産土や畑に鎌き込む花の塵 | 久保美智子 | 山田 陽子 | 吉田百合子 | 山田 陽子 | 久保美智子 | 蛭馬賊夜の浜へと身を投げ | 山田 陽子 | 雄子鳴けば鎌先山の落暉かな | 吉田百合子 | 春耕の首にせかる目覚めかな | 堂垂 猷子 | 参道につもる花扇鳥の影 | 富樫アヤ子 | 舞い落つる花や一片つつ白し | 滝 昌子 | 登り咲く桜は天に咲き満つる | 押見南美子 | たふたふと緑ふくる春の山 | 沖田 泰子 | 一筋の川となりたる落花かな | 小川 ふみ | 一条の蒲公英残る野辺送り | 大西 郁子 | 菜の花の香り届ける畑仕事 | 飯田小枝子 | 落椿雨に打たれてなほ紅し | 有沢美智子 | 山まゆの会 | 山下 他美 | 夜來の雨芽の数の増えに増え | 田中ため子 | はにかめる一年生への贈り物 | 田中ため子 | 日の当る小さき庭やすみれ草 | 池田 雅泉 | 鯉のぼり家族で遊ぶ青き空 | 池田 雅泉 | 黄屋を吸うて舞いある鶴かな | 滝 のり | 藤棚の下で眺めし池の鯉 | 滝 のり | 初ぼたん故人を偲び命日に | 上野 恵子 | 山肌に萌木湧きたり沈みたり | 上野 恵子 | 欄漫の幾何学模様チユーリップ | 森松さち子 | 岩垂る山吹に水沼沼と | 谷口 六友 | 田を渡る立夏の風の軽さかな | 谷口 六友 | 城跡の散る花びらも笹舟の上 | 畑 郁子 | 白白と道をにぎわす花吹雪 | 畑 郁子 | 蝦夷地より旧知訪い来し五月晴 | 石山 欣 | 土筆伸ぶ友が手造り鉢の中 | 石山 欣 | 雷二、三、電一直線に屋根走る | 雨池 遙 | 砺波野へ風神山より青風 | 雨池 遙 | 少子化の散居の空に鯉のぼり | 雨池 遙 | 愚痴こぼし落込んでまた揚巻雀 | 育藤 尤鶴 | 押入からた半分いれ書箱 | 竹 一止 | 刈るまで雑草なりし野菊かな | 竹 一止 | 二羽の蝶もつれて八重のやまぶきに | 育藤 尤鶴 |
|--------------|-------|-------|-------|-------|-------|--------------|-------|---------------|-------|---------------|-------|-------------|-------|---------------|------|---------------|-------|--------------|-------|---------------|-------|--------------|-------|--------------|-------|--------------|-------|-------|-------|---------------|-------|---------------|-------|---------------|-------|--------------|-------|---------------|------|-------------|------|--------------|-------|---------------|-------|----------------|-------|------------|-------|---------------|-------|---------------|------|--------------|------|----------------|------|--------------|------|----------------|------|-------------|------|---------------|------|----------------|-------|-------------|------|---------------|------|------------------|-------|



町政モニターを対象に 一日課長を実施

5月10日(水) よりよい町政の執行のため、町と町民のパイプ役となって活躍されている町政モニター6名の方を一日課長に委嘱しました。

町長から委嘱状を受けた後、さっそく各課での執務に就かれ、業務の内容や課題の説明を受けました。

地方分権の時代を向え、行政需要は複雑多岐にわたり行政執行に携る立場の難しさも、少しは理解をされたようです。

尚、5月より新たに2名の方が町政モニターとして委嘱され、一層の活躍が期待されています。



太田喜代子さん
(高儀新)

家と会社の往復で30年。平穩にあぐらをかいて歳を重ねることに不安を感じ始め、少し自分を変えてみたいという思いが「町政モニター」に参画する決心となりました。

旅が好きでよく出かけます。何気なく見ていた旅先の風景や出来事などこれからは町と比較しながら、関心を持って眺められるのではと思います。

地域の皆さんと町との橋渡しの役割をつとめながら、自分自身を高め、そして町の発展に結びつけられれば幸いです。



宮窪義治さん
(金屋)

自分の現在住む町や国の現状を見た時、若者だけでなく国民全体のモラルの低下は目を覆うものがあります。この現実を、何とかしたい、何とかしなければとの思いばかり先走りし、結局は何もできない無力の自分に歯がゆい思いを募らせていました。

最近になってようやく、自分自身がまず勉強をし、現状を認識するところから始めていかなければいけないのではないかと考えるようになり、たまたま目にした「町政モニター」に応募しました。

5月より新しく 町政モニターに 加わりました

短歌

アカンサス
野村玉枝選

八乙女山へ湧き昇りゆく霧ありて今日も晴れるか 栃波野の朝 志部合良一

利休忌に松風聞く切り口の凜たる炭を炉に焼けて待つ 松原 樹永

連れ立ちて妻と見に行くダム添ひのもゆる桜は吾等をつつむ 長谷 良作

村の田へ代播田植と息子が出でて赤く日焼けて泥の顔見す 朝倉 捨子

楽しみは夕餉の膳に魚煮て大人も子等も美味しと食ふ時 太田ユキエ

夜光性もくらくもく穴だらけ元気な野菜も萎れ倒るる 川上 キウ

柴又の寅さん団子よく買われて客呼ぶ声で町は生き生き 木村 和子

スポンの裾直してほしいと頼まれて亡夫の手の跡なつかしく解く 斉藤 敏子

雨蛙一声鳴けば一音に呼びかけ合ひて雨を呼ぶらし 齊藤さみ子

友問へば彼女も田より今入るや泥付き作業衣そのままの様 島田 敏子

暮れなすむ夕日に染まる見張田に栃波野散居影絵に浮かぶ 清水 昭子

幼顔残して語るクラス会国民学校戦時の懐古 藤本久美子

佐渡の朱鷺卵二個生みよやくに船の中より「はし打ち」孵化す 山崎 則子

九ヶ月の女の児に水着着せやりてプールに入れて初体験をさす 山本 せき

健脚を春山に問ひ生き生きと夫捧げくる山吹の花 山本 知子

灯の下に物書く嫁の老眼鏡はじめて見出し今宵さみしも 山本 七よ

ブッチホンきさくな人の小淵さん重篤ニユースに心いたむる 吉岡寿江子

受話器とればつくしの食べ方教へて二年生の孫の声を 吉田 数子

栃波野の青田のあぜに紅のたちあおい咲き夏さりにけり 野村 玉枝

大きいアザラシ見たよ!!

青島保育所

春の親子遠足

晴天の中、5月17日(水)昨年秋オープンした「石川動物園」へバス3台で親子遠足に出かけました。

「ワーでっかいね」と気持ちよさそうに泳いでいる大きいアザラシに、子ども達は見とれていました。また、ゾウ、キリン、カバ、ライオンなど普段見ることのできない動物に目を輝かせていました。

そのあと広場では、おいしいお弁当を食べたり、長いすべり台に乗ったりして遊び、広い自然の中で楽しいひとときを過ごしました。



今日一日は親子のふれあいの場となり、子ども達にとっては思い出に残る日となったことでしょう。

1年生がんばれ!

小学校



大きなプレゼントです!

5月6日(土)、少しずつ学校生活に慣れてきた新入生を励まそうと、児童会の企画で「入学おめでとう集会」を行いました。

朝の集団登校から始まり、授業や給食、掃除など、いろいろな活動に一生懸命の1年生ですが、この日は、上級生が工夫した出し物を楽しみました。

3年生の歌声に聞き入り、4年生のいろいろな跳び方に見とれ、6年生の学校クイズでは、正解が得られると、歓声を上げていました。

また、5年生のゲームでは、手をつないでもらいながら障害を乗り越える、微笑ましい姿も見られました。

最後に、2年生からプレゼントをもらった1年生の表情は、うれしさで一杯でした。

これからも、元気で登校し学校生活を楽しくしてくれることを期待しています。

生徒総会で熱い絆

中学校

本年度前期の生徒総会は、5月26日(金)に開催されました。今までの総会と違うところは、生徒会活動の1年を通したスローガンの決定です。従来は学級での話し合いに基づいて決めていたのですが、今回は、生徒全員が一堂に会して話し合いを行いました。

中学校も少しずつ変わっていくことを感じました。

本年度のスローガンは、中庭に大きく掲げられる予定です。体育館側から、いつでもご覧になれます。



三つ子の魂百まで

庄川小学校長 今井 芳正

頭で覚えることと体で覚えることがあるように思う。また、体で覚えるのは、体験を通して具体的に理解するということのほかに、五感で覚えるというか、理性、徳性、感性などを理解を超えて体が直接覚えていくこともあるように思う。

心の教育は大事なものであるが、ここまでの教育でここからが心の教育というものはなく、教育や環境の中でいわば五感が吸収して育つものであることの再認識が大切であるように思えてならない。

DNAに組み込まれた因子もさることながら、胎児のうちから親やまわりが展開していく生活姿勢・子どもへのかわり方、与えていく環境等が、後天的な因子として子ども

心の教育を考える

21

もの心の育ちに大きくかかわっているのであるといわれている。

「三つ子の魂百まで」の諺は、経験上先人たちが子育ての知恵として今に伝えられているものではなからうか。

三つ子までだけでなく、日々のわたしたちの生活姿勢、創り出す環境がそのまま子どもを育てていくのである。



…楽しい仲間 18…

庄川町彫工会

木に感謝する心を大切に歩んできました。

庄川町彫工会は、庄川町に在住する井波彫刻の作家たちの団体です。

昭和35年から、山祭り（木に感謝する祭）を中心に歩んできて、今年で40年を迎え、現在22名の会員で構成されています。

庄川町彫工会として昭和63年に会則などを設け、水記念公園の特産館を核に作品の展示即売を行っています。

また、秋には天神様、干支展、水記念公園のイベントでは作品の説明や木彫の実演、体験教室も行っています。



これらを通して、木の持つ良さや味わいを大切にしながら、木のぬくもりを広く伝えていきたいと思っております。

庄川町彫工会 会長 中川 三男

Book

6/5 ~ 7/5

おすすめの一冊! 図書館

「ぼんくら」

宮部 みゆき 著

店子を襲った殺し屋、差配人の出奔、謎の新興宗教騒ぎ。江戸下町の長屋から、ひとりずつ人が消えていく。連続する事件の裏の陰謀に、同心・井筒平四郎と超美形少年・弓之助が挑む。長編時代ミステリー。

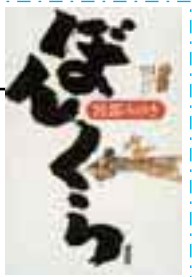

新着図書

小説	壬生義士伝 上・下	浅田 次郎
	嘘をもうひとつだけ	東野 圭吾
	オレンジ・アンド・タール	藤沢 周
	女流作家	西村京太郎
	奇妙な刺客	澤田ふじ子
	葵 中	ジェームス三木
	寄生虫	村上 龍
エッセイ	チチンパイパイ	宮部みゆき・室井 滋
一般書	作家の値うち	福田 和也
	経済ってそういうことだったのか会議	佐藤 雅彦・竹中 平蔵
	スピード人脈術	中谷 彰宏
	nakata net 98 - 99	中田 英寿
児童書	アンパンマンをさがせ! 1・2	やなせたかし
	おつきさまはきつと	ハレンスレーベン
	チャレンジ! 妖怪クイズ王101	横山 駿也
		ほか多数

開館時間

火～木曜日 9:30～18:00
金曜日 9:30～20:00
土・日曜日 9:30～16:00

休館日

月曜日 5日、12日、19日、26日

こどものつどい

10日(土) 9:30～ 父の日のプレゼント作り

おはなしのへや

24日(土) 13:30～ 紙芝居など

21	プール開き 10:20～10:40 小学校プール 行政相談 13:30～15:30 農村環境改善センター
22	
23	法律相談 13:30～15:30 農村環境改善センター
24	
25	中国語講座 19:00～22:00 福祉センター 庄川町議会議員選挙投票日 7:00～20:00 各投票所
26	
27	結婚相談 13:30～16:00 農村環境改善センター
28	高砂大学(健康講座) 13:30～15:30 ふれあいセンター
29	第29回東西砺波郡民体育大会(ゴルフ競技) 9:03スタート トナミコイヤルゴルフ倶楽部
30	集合税第一期納期限
7/1	
2	第29回東西砺波郡民体育大会 庄川町一円、外
3	
4	結婚相談 13:30～16:00 農村環境改善センター
5	行政相談 13:30～15:30 農村環境改善センター 障害者相談 13:30～15:30 農村環境改善センター 中国語講座 19:00～22:00 福祉センター

公民館掲示板

東山見・青島公民館
公民講座 現地学習

講師 東山見公民館大谷貞夫館長
とき 6月18日(日)
8時30分～午後4時30分

黒部方面
公民講座 健康講座
講師 井波総合病院ボランティアグループ
とき 7月6日(木)
午後7時30分～9時

湯山分館
公民講座 開講式美術学習
講師 町立庄川美術館
とき 6月7日(水)
午後7時30分～9時

富樫優子学芸員
公民講座 開講式美術学習
講師 町立庄川美術館
とき 6月7日(水)
午後7時30分～9時

日本画のいるどり2000年
公民講座 開講式美術学習
講師 町立庄川美術館
とき 6月7日(水)
午後7時30分～9時

富樫優子学芸員
公民講座 開講式美術学習
講師 町立庄川美術館
とき 6月7日(水)
午後7時30分～9時

くらしのカレンダー

6/5	中国語講座 19:00~22:00 福祉センター
6	6月定例会本会議(初日) 10:00~ 議場 結婚相談 13:30~16:00 農村環境改善センター
7	建設委員会 10:00~ 役場 障害者相談 13:30~15:30 農村環境改善センター 行政相談 13:30~15:30 農村環境改善センター
8	総務委員会 10:00~ 福祉センター 住宅改造相談 13:30~15:30 農村環境改善センター
9	庄川町議会議員選挙立候補届出書類事前審査 10:00~16:00 福祉センター
10	
11	春季町民壮年ソフトボール大会 8:45~ 町民運動場 種田地区ゲートボール大会 13:00~ 種田農村公園
12	6月定例会本会議(最終日) 14:00 議場
13	子育て相談 13:30~15:30 農村環境改善センター 結婚相談 13:30~16:30 農村環境改善センター
14	高砂大学(教養講座) 13:30~15:30 ふれあいセンター 介護相談 13:30~15:30 農村環境改善センター
15	小学5年生宿泊学習(~16日) 砺波青少年の家 女性問題相談 13:30~15:30 農村環境改善センター 人権相談 13:30~15:30 農村環境改善センター 中国語講座 19:00~22:00 福祉センター
16	
17	鮎の解禁(ケバリ) 5:00
18	
19	
20	結婚相談 13:30~16:00 農村環境改善センター 庄川町議会議員選挙立候補届受付日 8:30~17:00 福祉センター

日曜・祭日連絡医院

(診療時間 午前9時~午後5時)

一般診療	
6月11日(日)	川口医院(福光) ☎52-6215
6月18日(日)	山見内科医院(井波) ☎82-8200
6月25日(日)	佐伯医院(福光) ☎52-0689
7月2日(日)	伊藤医院(城端) ☎62-0028
7月9日(日)	細川医院(福光) ☎52-2000
歯科診療	
6月11日(日)	田守歯科クリニック(砺波) ☎34-7108
6月18日(日)	中尾歯科医院(福野) ☎22-2489
6月25日(日)	川口歯科医院(城端) ☎62-0105
7月2日(日)	林歯科医院(井波) ☎82-3283
7月9日(日)	山本武夫歯科医院(井波) ☎82-5323

健診・相談・予防接種のお知らせ

行事名	対象者	日程	受付時間	実施場所
3か月児健診	H12.3月生	6月27日(火)	午後1:00~1:30	砺波保健所
育児相談	希望者	7月7日(金)	午後1:30~2:30	保健センター
健康相談		毎週金曜日	午前9:30~12:00	

結核健診・成人病予防健康診査・がん検診のお知らせ

行事名	対象者	日程	受付時間	実施場所
結核検診 (胸部レントゲン)	他に健診の機会のない人/社保家族/国保加入者	庄地区 6月19日(月)	午後1:30~3:00	雄神集会所
		三谷地区 6月20日(火)		
		天正・五ヶ地区 6月21日(水)		
成人病予防健康診査 (70歳以上の方のみ)	古上野・高嶺新・俣地区 6月22日(木)	午後1:30~3:00	種田コミュニティセンター	
	東山見東部地区 6月23日(金)			
結核検診 (胸部レントゲン)	東山見地区	7月9日(日)	午前9:30~3:00	庄川小学校
成人病予防健康診査	東部(12~15区) 雄神(28~31区) 種田(33~36区) 地区の40~69歳	6月26日(月)	南部医院 平川医院 (土・日は除く)	
		7月7日(金)		
胃・大腸がん検診	申し込み者	6月26日(月)	午前8:30~9:30	保健センター
		6月28日(水)		
		7月9日(日)		
		7月10日(月)		
子宮・乳房がん検診	申し込み者	6月26日(月)	午後1:00~2:00	保健センター
		6月28日(水)		
		7月10日(月)		
肺がん検診	申し込み者	6月~7月		結核検診会場

とくろ 町立庄川美術館
 とくろ 第12回ゲートボール大会
 とくろ 6月11日(日) 午後1時
 とくろ 種田農村公園
 とくろ 雄神公民館
 とくろ ニッポンスポーツ大会(ベタンク大会)
 とくろ 6月11日(日) 午後2時
 とくろ 雄神農村公園
 とくろ 公民講座 園芸学習
 とくろ 講師 村上欣治氏
 とくろ 花の育て方(主鉢栽培)
 とくろ 6月21日(水) 午後8時~9時
 とくろ 雄神集会所
 とくろ さわやか歩こう会
 とくろ 青島公民館
 とくろ 6月10日(土) 24日(土) 午前6時~7時
 とくろ 集合場所 ふれあいセンター前

砺波広域圏事務組合職員募集

採用予定人員 消防職員（中級）若干名
受験資格 昭和49年4月2日から昭和56年4月1日までに生まれた方で砺波広域圏内に住所を有する方
第1次試験 試験期日 平成12年7月30日(日)
試験会場 砺波地域職業訓練センター
試験科目 教養試験（社会、人文、自然、文章理解、判断推理、数的処理、資料解釈）、作文、適性検査、体力テスト
申込書類 受験案内に添付の受験申込書 1部
返信用封筒（住所、氏名を記載し、80円切手を貼付） 2通
受付期間 平成12年6月5日(月)～6月30日(金)
申込・問合せ先 砺波広域圏消防本部総務課庶務係
〒939 - 1328 砺波市大辻501番地
☎0763 - 32 - 4957

知的障害者更生施設「花椿」の利用について

砺波福祉圏（12市町村）で、来春4月開所をめざし、井口村に知的障害者更生施設を建設しています。

この施設は、18歳以上の知的障害者を対象に、生活指導や職業訓練を行い、社会的な更生を図る施設です。

入所等を希望される方は、7月31日まで役場住民課住民福祉係☎82 - 1902までご相談ください。

施設概要

施設名称 知的障害者更生施設「花椿」
建設場所 井口村蛇喰地内
施設規模 定員 入所60名 / 通所20名
経営主体 社会福祉法人 溪明会

平成13年度採用 庄川町職員募集

採用予定人員 保育士1名
受験資格 昭和50年4月2日以降生まれで、庄川町に在住する当該資格を有する方、または、平成13年3月末までに資格取得見込みの方。
試験日(1次試験) 富山県市町村職員採用共同試験
9月17日(日)
応募期限 7月18日(火)
申込・問合せ先 総務課総務係 ☎82 - 1901

ご案内

お知らせ
Information

町営プール監視員募集

期 日 7月20日(木)～8月31日(木)
時 間 午後1時～4時
応募資格 18歳以上の方（高校生を除く）
募集人数 若干名
申込先 教育委員会体育課 ☎82 - 5109

登録保育士 登録調理員 の募集について

町では、保育士・調理員の産休による振替や保育の助手として「登録制度」を設けています。登録資格は次のとおりです。

資格 保育士、調理員の資格を有する方
年 齢 おおむね65歳まで
資格を活用して働いてみませんか。

問合せ先 住民課保育係 ☎82 - 1902（内線122）

ふれあいセンター ホールサポーター大募集

ふれあいセンターホールで行われる行事（主に土・日曜）でのサポートスタッフを募集しています。

音響スタッフ（マイクの準備や当日の進行）
照明スタッフ（舞台照明の準備や、当日の進行）
イベントスタッフ（受付、会場整理）

スタッフに登録していただくと、各行事ごとに、ふれあいセンターから連絡します。当日都合が良ければ、サポートしていただきます。

時 給 800～1,200円

問合せ先 ふれあいセンター ☎82 - 5007まで

齋藤 尤鶴
版画教室作品展

期 日 6月1日(木)~20日(火)
開館時間 10時から18時まで
毎週火曜日休館

日本画のいろとりどり2000年

県西部日本画作家展

6/3(土)~7/2(日)

庄川美術館

県西部を基盤に各所属団体や会派でめざましい活躍をする日本画作家64名が、富山の四季折々の美しさや人々の生活を描いた新作・近作を陳列します。



牡丹
齋藤清策

善意の窓

福祉資金として

東京都大田区 村井 仁さん

(亡父村井清治の供養に10万円)

庄川町金屋 但田源二さん(亡妻の供養に10万円)

庄川町金屋 吉藤正雄さん(亡母の供養に10万円)

庄川町青島 島田 清さん(亡父の供養に10万円)

庄川町青島 麻井紀代美さん(亡父の供養に10万円)

匿名 (10万円)

高砂大学学芸部事業費として

匿名 (20万円)

これらのご厚志に対し、深く感謝申し上げ、有効に活用させていただきます。

てんばん

展帆にチャレンジ

青い海に立山連邦が映え、それをひときわ引き立てているのが、県民参加の展帆ボランティアによる「海王丸」の総帆展帆です。

あなたも展帆にチャレンジしてみませんか!!

展帆ボランティアの活動内容

- ・海王丸の総帆展帆への参加(年間10回)
- ・海王丸の白帆の作製への参加(冬期)
- ・各種海王丸行事への参加と協力

応募資格

18歳以上の健康な方(性別不問)

(展帆ボランティアには主婦、学生や会社員の方が参加されています。)

申込・問合せ先

〒934-0023 富山県新湊市海王町8番地

(財)帆船海王丸記念財団

☎0766-82-5181 FAX0766-82-5197

ホームページ <http://www.hitwave.or.jp/kaiwomaru/>

楽しく創造活動をしてみませんか! / 高砂会館

高砂会館では体の健康と生きがいのある毎日を送るため、語らいながら楽しく活動する仲間を募集しています。

募集している各部の概要は以下のとおりです。

部	活動日時	主活動内容
陶芸部	火曜日 9:00~12:00	茶碗・花瓶などの作成
アートフラワー部	水曜日 13:00~16:00	造花の作成
木工部	木曜日 9:00~12:00	木工品の作成
手芸部	木曜日 9:00~12:00	手芸の全般
園芸部	金曜日 9:00~12:00	鉢花等の園芸
書道部	金曜日 13:00~15:00	実用的な書道他
茶道部	第1・3土曜日 9:00~16:00	お茶の作法

対象 庄川町に在住する一般男女

活動場所 高砂会館ほか

年会費 各部500円

申込先 高砂会館 ☎82-6486

月曜日~土曜日 午前8時30分~午後5時

不法投棄はやめましょう!

最近、林道や道端への不法投棄が大変多く、付近住民の方が大変迷惑しています。大切な自然環境を守るため不法投棄は絶対にやめましょう。

また、町では4月1日より「ポイ捨て防止条例」がスタートしています。外で出した空き缶や紙くず・犬のフンなどのゴミは、責任を持って持ち帰ることが義務づけられています。

美しい環境の住みよいまちづくりのため、みなさんのご協力をお願いします。



狂犬病予防注射は必ず受けさせましょう

犬の狂犬病予防注射は、年1回受けさせることが飼主に義務づけられています。

まだ注射を受けさせていない方は、必ず獣医院で受けさせ、役場窓口で『狂犬病予防注射済票』の交付を受けてください。



計量器の定期検査のお知らせ

計量器(はかり)を利用して商取引や証明をする場合、計量法に基づいて定期検査を受けなければなりません。

次の日程で計量器の定期検査を行いますので、必ず検査を受けてください。

また、新しく計量器を購入された方、まだ検査を受けていない方は6月16日までに都市開発課までお知らせください。(適正計量管理事業所は除く)

日時 7月4日(火) 10:30~15:00

検査場所 役場正面玄関

問合先 都市開発課 ☎82-1903

安全と公害防止のために しない させない クルマの不正改造!!

運輸省では、暴走行為や過積載運行を助長するような不正改造車を排除することを目的に、6月1日から6月30日までの1カ月間「不正改造車を排除する運動」を全国的に展開しています。

特に、荷台を不正に改造したダンプカー、窓ガラスへの着色フィルムの貼付やブレーキランプ等のクリヤレンズに係る不適切な灯火の装着・使用、排気ガス用触媒・マフラーを取り外した乗用車などの不正改造車は、道路交通の秩序を乱すとともに、排気ガスによる大気汚染、騒音などの環境問題を引き起こす原因となるなど、社会的な問題となっています。

みなさんも、この機会に不正改造の防止についての理解を深めていただき、その排除にご協力ください。

問合先 中部運輸局富山陸運支局整備課

☎076-423-6610

SDカードの事業所取組みを 推進しましょう!

町交通対策協議会では、昨年度に引き続き「SDカードの事業所取組み」助成事業を実施しています。

SDカードの取得は強制されるものではありませんが、自らの運転マナーや交通ルールを守り、交通事故や違反を予防することで、事業所や地域の安全で明るい社会づくりを推進しようとするものです。

事業主の皆様には、率先して「SDカードの事業所取組み」を推進され悲惨な交通事故の撲滅を図りましょう。

SDカード保持者には、さまざまなお店で割引特典などがあります。

【助成制度の概要】

申請先 町交通対策協議会事務局

(役場総務課内)

提出物 SDカード申請書(写し)

問合先 自動車安全運転センター富山事務所

☎076-451-1840



保育サポーター養成講座・高岡

と き 5月23日(火)・24日(水)

30日(火)・31日(水)

午前9時30分～午後4時30分

ところ 高岡市青年の家

対 象 子育て経験のある方、保育士有資格者

内 容 子どもの心と身体の発達・緊急時の対策・
サポーター登録など

人 数 先着40名

申込先・問合先 (財)21世紀職業財団富山事務所

☎076-444-1526

国勢調査にご協力をお願いします。



今年の10月1日現在で、全国一斉に2000年(平成12年)国勢調査を実施します。

この調査は、大正9年から5年ごとに行われており、今回は17回目に当たります。国勢調査は、日本に住んでいるすべての人を対象として行う大規模な統計調査で、行政の基礎となる人口・世帯の実態を明らかにする最も基本的な調査です。

2000年(平成12年)国勢調査は、来る21世紀のよりよい社会を築くため、国や都道府県・市区町村の行政の基礎資料として欠くことのできない統計を提供するものです。



センサスくん

総務庁統計局
富 山 県
庄 川 町

集合税の納付について “6月30日は第一期納期限です”

6月中旬に平成12年度集合税の納付書を送付します。

本年度の町税の内訳や期限ごとの納付額等をご確認の上、期限内に納付しましょう。

6月30日までに集合税を一括して全額納付されますと、固定資産税について、前納報奨金(約1.3%)が交付されます。

なお、仕事の都合などで忙しい方には、便利な口座振替制度もありますので、ぜひご利用ください。

問合先 住民課税務係 ☎82-1902

食生活改善推進員養成講座 健康づくり栄養教室受講生募集中!

栄養教室の受講生を募集します。

この教室では、飽食の時代において何を選び、何を食べればいいのか、バランスのとれた健康的な栄養のとり方について考えていきます。

実習を通しながら、楽しく学んでみませんか。皆さんの参加をお待ちしています。

講習会は、6月～11月の間に5回行います。

ところ 働く婦人の家

申込先 保健センター

☎82-5320



若者の館(F SPOT)に駐車場が完成

このほど、若者の館に、16台分の駐車場を整備しました。

駐車場は、正面玄関左側で、夜間でも利用しやすいように、外灯を備えております。

また、水曜日と土曜日の午後からは、どなたでも自由にご利用いただけるように、開館しております。一人でお越しいただいても結構ですし、少人数でのミーティングなどにご利用ください。

この施設は、年齢を問わず町民ならどなたでも利用できるフリースペースです。お気軽にお申し込みください。

利用申込先 若者の館スタッフ携帯電話

☎090-8966-1049

問合先 ふれあいセンター ☎82-5007

農振除外の申請は早めに

農地を農地以外に転用するには、農地法の許可が必要ですが。

また農用地区域内の農地を転用する場合は、農用地区域からその農地を除外した上で、農地法による転用許可を受ける必要があります。

今回の農振除外の申請は、6月20日(火)まで受付けています。転用計画のある方は、事前に役場産業建設課までお問い合わせください。

☎82-1904(内線147)

特攻隊の基地があつた知覧町(鹿児島)に観音石像が贈られました。



石材業を営む傍ら40年以上、石像造りを続けてきた水本一太郎さん(高儀新)の観音像が鹿児島県知覧町に贈られ、5月3日に営まれた「慰霊祭」で披露されました。

これは水記念公園の営業主である松村さんが工房を訪ねたときに、作品のすばらしさにひかれ、出身地である知覧町に贈ることを、水本さんにもちかけ実現したものです。

知覧町とは現在、観光、物産面での交流がおこなわれていますが、今後多方面での交流進展が期待されます。

介護保険制度

Q&A

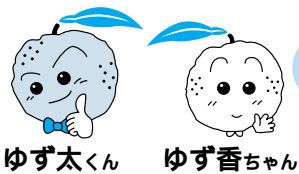

の「かいご問答」

この前、学校の時間割表を家のおばあちゃんが見て、「私も、週間割表もつるがいぜえ〜。」と言っていたけど、何のことかわかる。

それは、ケアプランという計画表のことじゃないかなあ〜。

“ケアプラン”それはなんのこと？

介護保険の予定表でしょう。月曜日は、ケアポートのデイサービス。水曜日は、病院の看護婦さんが家に来る日、金曜日には、役場のヘルパーさんが来る日というように、一週間のスケジュール表になったものなのよ。

僕が、学校へ行っている間に、おばあちゃんも色々な毎日を過ごしているんだろうな。ところで、“ゆずの里、庄川町”には、このような介護が必要な人はどれくらいいるのかなあ。

えっ〜と...!?

(住民課住民福祉係)

町の人口は、4月末で7,321人です。そのうち65歳以上の高齢者は、1,729人で23.6%になります。また、介護保険では、65歳以上の方や、特定疾患をもつ40歳以上の方も対象となります。そして、4月末では、介護の認定を受けた方が172人となりました。そのうち、「かいご問答」のように、家庭で介護の必要な方は、110人となっています。その他の方は、施設や病院での療養やリハビリを必要とする人です。

尚、ケアプランの予定は全て、本人または、家族の希望によるものであり、デイサービス等の介護サービスの申込みや利用金額の見積もりについては、介護支援専門員(ケアマネージャー)が、無料で計画の作成や費用の算定に当たります。介護支援専門員は、ケアポートや公立井波総合病院、役場等におりますので、お気軽にご相談ください。

ダブル納得...

庄川町の4月末日までの

介護保険認定申請者数177人
介護保険認定結果数172人

みんなは町の宝物



このコーナーでは、満3歳までの子どもの写真を募集しています。
 住所、保護者、子どもの氏名(性別)、保護者から子どもへのメッセージ(20字程度)を書いて、役場企画室へ提出してください。(郵送でも可)自薦、他薦は問いません。
 掲載は先着順となります。また、掲載後は、広報と一緒に返却いたします。

遊ぼうネ。
 ぜんそくを早く治して外でたくさん



りょうけん
出花 稜絹くん
 (青島)
 父...満 母...ルシータ

も愛想よくニコニコ笑っています。
 外へ出かけるのが大好きです。いつ



たえ
高川 妙恵ちゃん
 (青島)
 父...豊 母...智美

7月7日のたん生日がたのしみの、
 おてんば娘です。



みずき
服部 瑞季ちゃん
 (青島)
 父...和久 母...恵美

車、
 電車が大好き!!



せいや
山本 聖弥くん
 (三谷)
 父...昭弘 母...由希子

保育所に毎日楽しくいっています!



さやか
山本 冴弥華ちゃん
 (三谷)
 父...昭弘 母...由希子

人口



対策

若い世代にも求めやすい価格
 で宅地分譲を行っています。

- A 天正サンサン団地 1 区画
 約157坪 坪単価 71,200円 11,157,000円
- B 青島地内分譲地 2 区画
 約 78 坪 坪単価120,000円 9,366,000円
 約 90 坪 坪単価120,000円 10,801,000円

共通申込資格および分譲条件

- ・取得後3年以内に自ら居住する住宅を建築して定住しようとする方
- ・分譲地の代金を契約後3カ月以内に完納できる方
- ・取得後10年間は売買できません。

分譲場所によって他にも条件がありますので、詳細については企画室にご確認ください。

申込受付期間 6月30日まで

分譲者の決定方法 申込み多数の場合は、抽選によります。

宅地分譲のお知らせ



ふるさと庄川百景

明け方のしじまに鮎の跳ねる音 雄神橋下流付近

発行日／平成十二年六月五日 発行所／庄川町（郵便番号九三三〇三九三）



写真撮影 山田辰夫氏 / 写真解説 杉森富美吉氏

庄山の裾に横たわる民家はまだ眠りから覚めない。水のよどんだ水面が、微かな空の明るさを映すころ、ペトツペトツと庄川鮎が跳ね上がる。6月の下旬、鮎マニアは前夜からそわそわする。夜明前のドブ（淵）にとつぷりと腰まで入って、テグスの先に全神経をとがらせている。この佳境はマニアだけのものである。松川除前、庄前、三谷前の水よどむ釣場を、マニアはドブと呼ぶが、岸にしゃがんで、水と遠景を眺めると、ここもそこも格別の景観指定席である。

編集後記

去年の今ごろ、小学校の子どもたちとホテルの観賞会に行ったことを思い出します。子どもたちからやつぎばやに出てくる質問。「ホテルはどんな光り方をするの」「どんな飛び方をするの」「どのくらい生きるの」「どんなところに住んでいるの」とても素直で純粋な問いかけです。目的地に着くと、数え切れないほどのゲンジボタルが乱舞し、尾を引くように光る神秘的な光景に、子どもたちの目も輝いて見えたものです。すばらしい自然に接したとき、私たちは心から感動します。感動は人々の感性を磨き、そこから人や自然に対するやさしさが生まれるのではないかと思います。町では、ホテルが飛び交う自然環境の保全を目指し、ボランティアみどりグループの協力を得て、町内全域のホテル生息調査を実施しています。ホテルに関する情報ならどんなささいなことでも結構です。企画室まで連絡してください。

戸籍の窓

住所	出生児氏名	性別	備考
金屋 水元	千壽	女	博明
青島 川向	秀平	男	日出輝
青島 小西	空雅	男	誉
金屋 山本	悠依	女	勉

住所	故人氏名	年齢	死亡
庄 小矢部	式部純一	82	5/2
青島 住野	藤永啓治	50	5/19
青島 泉野	泉野金藏	84	5/19
青島 麻井	麻井多美男	79	5/9
青島 島田	島田秀義	81	5/7
金屋 吉藤	吉藤みつ	94	5/6
青島 瀬川	瀬川がほる	80	5/6

人口	町の人口(5月末日現在)		累計 (H12.1.1~)
	前月比	前年比	
人口	7,332(+11)	(24)	転入 23 105
男	3,543(+7)	(7)	転出 11 120
女	3,789(+4)	(17)	出生 8 24
世帯数	2,034(+10)	(+14)	死亡 9 28

印刷／㈱アマト 第五五四号