



山田辰夫さん(金屋)撮影

散居の平野に夕日が映える

鉢伏山から砺波平野を望む

特集：21世紀に向けて 庄川町の農業は



SHOGAWA PUBLIC RELATIONS

広報
しょうがわ

2000

5

No.553



ホームページアドレス <http://www1.tst.ne.jp/shogawa/>



Eメール shogawa@p1.tst.ne.jp

庄川町農業の確立を目指して



食料・農業・農村基本法（新農業基本法）の目指す、21世紀へ向けての食料安定供給の確保、農業の持続的な発展を着実に推進することを基本とした「水田を中心とした土地利用型農業の活性化の基本方向」に基づき、庄川町農業の振興ビジョンを策定しました。

そこで今月号は、庄川町農業の現状を含めて特集リポートします。

庄川町水田農業の 活性化の基本方針

1 需要に応じた種もみ・米の計画的生産

約250年の古い伝統と信用を誇る全国有数の種もみ生産地として、今後とも計画的な種もみ・米の計画的生産を図るとともに、水田における大豆種子などの本格的生産の定着・拡大を推進します。

2 大豆などの本格的生産

大豆種子の生産地として、今後とも栽培技術の向上による安定生産と団地化や担い手への集積を図るなど、効率的な生産体制を推進して、従来からの「転作」を「本作」に位置づけます。

さらに、ゆず・里芋・ねぎ・球根といった地域特産物の生

産振興を図り、農業経営の複合化・安定化に努め、直接収益に結びつかない調整水田に取り組まないよう誘導します。

このため、農業者が中期的な見通しのもとで、安心して大豆などの本格的生産に取り組めるよう、「経営確立助成」（経営を安定させるための助成）「とも補償」（水稲・転作間の所得格差是正）が有利に結びつくように誘導します。

3 関係機関が一体となった推進体制

町、農協、普及センター、食糧事務所など、関係機関が連携を密にして水田農業経営の確立に向けた着実な推進に取り組みます。

水田農業経営確立対策の助成金(国) 10a当たり

助成区分	集団大豆の場合	野菜の場合
経営確立助成金	40,000円	
とも補償(地区全体の達成)	3,000円	3,000円
とも補償	20,000円	10,000円
合計	63,000円	13,000円

とも補償は、水稲作付面積10a当たり4,000円の拠出金が必要です。

伸びる大豆の需要と 求められる生産振興

大豆は需要が多いため、営農上は基幹的な土地利用型作物として大変重要な作物です。

特に庄川町は、他産地と比較して価格面で大変有利な大豆種子があり、大豆生産では恵まれた環境といえます。

大豆生産に助成を

大豆種子は種子加算の価格面と団地化で取り組むことにより、排水対策ができること、作業効率がよくなること、さらには団地加算などの助成金が交付されるなど、大変生産性の高い転作物です。
町でも、平成12年度には新たな事業を展開します。

**大豆団地形成推進助成事業
町単独・新規事業**
交付額

10アール当たり2,000円（集団大豆の面積に対して）
交付先
生産組合など

地域特産物の生産振興を図る

農協が中心となって特産物の集団化と共同販売体制の確立を図るため、事業を展開します。

園芸作物等特産振興事業

交付額
10アール当たりの助成金
野菜（里芋・ねぎ）
10,000円
果樹（ゆず）
20,000円
交付先
野菜生産組合など

条件が悪い山間部の田畑を守るために 補助金が受けられます。

中山間地域等直接支払制度 ◀ 平成12年～16年 ▶

東山見地区の中山間地域は傾斜の急な田畑、集落の高齢化が進み、担い手の減少、耕作放棄の増加などにより、洪水防止機能などが低下しています。

このため、集落で農地を管理するなどの協定に基づき、農業生産活動などを行う集落などに対し、生産条件の不利性を補うため、中山間地域直接支払制度を実施します。

対象地区

東山見地区で次の交付条件を満たす地区

交付条件および単価

生産条件が不利な1ha以上の面的なまとまりのある農地

高齢化率、耕作放棄率の高い農地

耕作放棄にならないよう集落で農地を5年以上適切に管理するなどの集落協定を策定し、町の承認を受けなければいけません。

単 価

地 目	区 分	10a当たり
水 田	急傾斜（ $\frac{1}{20}$ 以上）	21,000円
	緩傾斜（ $\frac{1}{100}$ 以上）	8,000円
畑	急傾斜（15度以上）	11,500円
	緩傾斜（8～15度未満）	3,500円



$\frac{1}{20}$ 以上というのは、20mごとに1m以上の落差があるような水田です。

退任のあいさつ



前収入役 南 欣三

このたび、三月末日をもちまして、庄川町収入役を退任いたしました。
在任中は格別なご指導ご厚情を賜り衷心より感謝を申し上げます。

三十二年間に亘る役場勤務を大過なく勤めを終えることが出来ましたこと、これ偏えに町民皆様のご高配によることとあり深く感謝を申し上げます。

また、四月より社会福祉法人「庄川福祉会」ケアポート庄川「理事長に就任したところでございますが、今後は高齢者福祉の推進に身を投じてまいりたいと存じますので、より一層のご指導ご交誼を賜りますようお願い申し上げます。

庄川町区長連絡協議会 会長に石黒幸雄さん(第25区長)就任

去る4月8日開催された庄川町区長連絡協議会総会において、平成12年度会長に石黒幸雄さん(第25区長)が満場一致で選任されました。

町議会議員選挙や国体開催と、例年に増して課題山積の年とあって、会長職も多忙を極めることが想定されるところでございますが、石黒会長さんには健康に留意され、町全体の調整役としてのご活躍をご期待申し上げます。

平成12年度 区長名簿

区別	氏名	区別	氏名
1	山田 實	21	松村 純郎
2	千秋 孫一	22	南部 章
3	穴田 昌	23	斉藤 進
4	藤崎 弘	24	野村 毅
5	石森 猛	②⑤	石黒 幸雄
6	船坂 修一	26	松田 吉孝
7	藤井 清二	27	吉岡 八郎
⑧	滝本 昭一	38	安谷 富男
9	穴田 博	28	式部 吉正
10	木村 繁夫	30	泉野 榮太郎
11	掛橋 孝	③①	森田 三千人
12	上野 正二	33	石黒 徹
14	橋場 剛	③④	川辺 晴久
15	佐藤 一夫	35	伊東 甫
19	脇本 三朗	36	米沢 一雄
20	北田 市雄		

は、各地区の支部長

就任のあいさつ



庄川町教育委員会 教育長 田上 弘

このたび町議会、町教育委員会のご推挙により教育長を拝命し、このほど着任いたしました。
もとより、浅学非才ではありますが、町民各位のご支援ご協力により、教育の向上発展のために努力する覚悟であります。

ご承知のように、めまぐるしい社会の変遷にともない、教育面でも多くの課題・問題点をかかえており、敏速・着実な解決策を求められております。

今後とも広く町民の意見を参考にしながら、教育全般の指針に誤りのないよう配慮していきたいと思っております。

これまで同様に、ご指導、ご鞭撻くださるようお願いし就任のご挨拶いたします。

退任のあいさつ



庄川町教育委員会 前教育長 金井 一朗

このたび一身上の都合により教育長を退任いたしました。

短期間ではありましたが、何とか無事に務めを終えることができました。お世話になった皆様方から感謝し、厚くお礼申し上げます。

私にとっては全く新しい充実した毎日でありました。これからは、皆様方から賜りました教訓と思い出を大切に、私にとつての第三の人生を心豊かに送りたいと思います。

最後になりましたが、21世紀を目指して庄川町が更に発展するようお祈りし、お礼の言葉といたします。

春の全国交通安全運動を終えて

春の全国交通安全運動が、「安全は」

ゆずるやとせ

まつゆとり」

をスローガンに4月6日から15日までの10日間にわたり、全国一斉に展開されました。

期間中は、各団体の方々による朝夕の街頭指導が行われるなど、地域ぐるみの取り組みで交通安全運動が盛り上げられました。

運動期間中の4月9日

(日)には、第23回庄川町交通安全町民大会を開催し、参加者一同交通安全意識の高揚と交通事故防止の徹底を図り、交通事故撲滅を固く誓い合いました。

またこの大会において、小学校5・6年生から応募のあった交通安全標語の優秀作品の表彰が行われ次の2点が最優秀賞に選ばれました。

5年生の部 西元宏樹君

「交通安全ルール

まもる庄川

幸せの町」

6年生の部 中島 薫さん

「手をあげて

左右のかくにん

わすれずに」

町民の皆さんのご協力での運動は終了しましたが、今後とも、正しい交通ルールとマナーの実践を習慣づけ、交通事故のない明るいまちづくりに努めましょう。

チャイルドシートの着用が義務づけられました。チャイルドシートの装着は出来ていますか？

町では、チャイルドシートの購入に助成を行っています。また、不用となったチャイルドシートの有効利用のため、チャイルドシートの貸与も行っています。提供者を募りますのでご協力ください。詳しいことは、広報しょうがわ平成12年2月号をご覧ください。役場総務課までお問い合わせください。

子どもたちを交通事故の被害から守るため、チャイルドシートの着用徹底をお願いします。

【 姉妹都市締結 5 周年記念 】

鵠川町視察
ツアーに参加
しませんか



平成7年7月の姉妹都市締結以来、約640名もの町民が両町を行き来し、互いの町に対する理解を深めてきました。

今回、姉妹都市締結5周年を記念し、鵠川町との草の根交流をさらに深めることを目的として、一般町民を対象に鵠川町視察ツアーを実施します。

開催期日 平成12年 7月15日(土) ~ 17日(月) / 2泊3日

【日 程】

- 15日(土) 鵠川町内視察(競走馬の生産農家、多目的総合施設 四季の館)
 - 16日(日) 鵠川町内視察(たんぼ公園、花のハウス栽培農家、鵠川漁港等) 富良野・美瑛(北の国からのロケ地麓郷の森・ラベンダー畑)
 - 17日(月) 北竜町・千歳(日本一のひまわりの里・ノーザンホースパーク)
- 都合によりコースを変更する場合があります。

募集人数 20名程度(町在住で20歳以上の方)

参加費用 約 8 万円

応募期限 平成12年 5月31日(水)

その他 国内交流事業奨励金として1人1万円の助成が受けられます。

申込・問合せ先 企画室 ☎ 82-1905

ハウスの中は甘いイチゴが一杯

北海道は3月31日に有珠山が噴火して1か月がたとうとしています。鶴川町でも、ホウレンソウなどの野菜輸送に影響が出始めているようです。また、4月10日から11日にかけての暴風雨でハウス140棟が被害を受け、農作業の遅れが心配されます。

さて、鶴川町ではケーキにかかせない「イチゴ栽培」が行われています。

田中一吉(二宮・66歳)さんは20年前からイチゴ栽培に取り組み、通年栽培にするため、ビニールハウスを三重にして暖房も備えています。寒い冬は、日中は気温が上がりますが夜間の冷え込みは厳しく、暖房も入れて8度ぐらいに温度管理をします。

イチゴの品種は、トチオトメが多く8月に苗を定植し、10月から7月まで収穫します。最盛期には一日150ケース(4パック入り)を市場へ出荷します。



生産農家は3戸ですが、収穫期が長く計画的な生産体制で収益も高く土地利用からも優れた作物といえます。

マルちゃんの テキサス TALK

竜巻について

さあ、春がやってきました。日本では桜でとても美しい季節でしたね。テキサスでは桜はありませんが、地上の景色は同様に美しく変わっていきます。しかしながら今年はどうやら竜巻シーズンが早くもやってきたようです。4月初旬私の町フォートワースの下町が竜巻に襲われました。不幸にも下町は破壊され、数人が死にました。幸運にも私の家族や友達は無事でした。

しかし、約5年前竜巻が私の近所を襲ったことがあります。そのとき私は外でバスケットボールをしていました。すると突然パケツをひっくり返したような雨が降ってきました。友達は家の中に駆け込みましたが、混乱していたので私を閉めだしてしまいました。私はその光景に大変驚きました。竜巻は5軒ほどの家を吹き飛ばし、目の前でカーベットショップやレストランの一部を破壊しました。停電もしました。竜巻はその後近所の家の屋根を飛ばし、破壊していきました。そして警

告なしにやってきたように、去っていきました。しかし、竜巻はテニスボールほどの雹も降らせ、甚大な被害をもたらしました。でもこれがテキサスでの生活の一部なのです。竜巻と雹は、日本で地震が生活の一部であるように、私たちの生活の一部なのです。



Jaime Martinez
町外国語指導助手



スポーツ

第25回春季町民野球大会

とき 4月16日(日)・23日(日)

ところ 弁財天野球場

参加チーム 8チーム

1位 中之島クアーズ

2位 サンパチクラブ

第4回北日本新聞社杯ベタंक大会

とき 4月16日(日)

ところ 町民運動場

参加チーム 26チーム

1位 中之島21区Aチーム

(斉藤昌夫・斉藤修一・但田一彦)

2位 中屋敷

(新屋榮太郎・新屋昌子・斉藤孝平・安達由夫)

第2回富山県チャンピオンシップベタंक大会

とき 3月25日(土)

ところ 富山県岩瀬スポーツ公園

参加チーム 32チーム

1位 庄川はつか会

(川辺俊雄・斉藤 実・田辺一男)

2位 マルセイユ庄川

(上野 勉・大浦信雄・広谷和佳子)

3位 庄川20区

(島田外吉・新川ふじい・大浦文子)



国体だより

私たちも手作り記念品で応援します

全国から訪れる選手たちに「手作りで、温かく迎える気持ちをこめたものを贈りたい」と、働く婦人の家手編み教室の皆さんでアクリルタワシが製作されています。

アクリルタワシは、食器洗いでは汚れがよく落ちますが、色々な模様のあるので、コースターとしても利用できます。

教室の皆さんは、「これを機会に、また庄川町に来ていただければうれしい。」と、気持ちを込めて一生懸命取り組んでいらっしゃいます。

町民のこうした取り組みの積み重ねが国体を盛り上げる原動力になることでしょう。



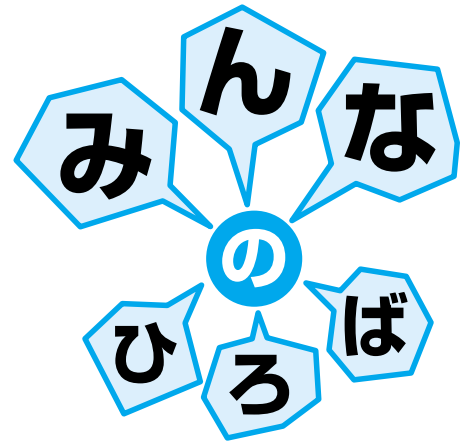

障害者団体を対象に「夜なべ談義」を開催

4月13日(木)身体障害者や知的障害の子どもを持つ保護者らのグループを対象に「夜なべ談義」(町長との懇談会)を、ふれあいセンターで開催しました。

出席者からは、「障害者同士が気軽に集まれる場所がほしい。」や、庄川小学校から高岡のろう学校に転入した子どもの母親は、「運動会など、庄川小学校の行事にも参加させてもらえるよう案内状がほしい。」などといった要望が相次ぎました。これに対して、町長からは「配慮と気配りの大切さを実感した。できることから実施します。」と答えがありました。

皆さんからの身近な情報、地域の活動など、町の情報の提供をお待ちしています。

役場企画室 ☎82-1905



2000年ミレニアム記念植樹

3月21日(火)示野地内の国道156号線の歩道沿いの植樹帯に、建設省代表と庄川町長による記念植樹が行われました。

この場所は、平成10年より国道156号自歩道の整備が進められていた場所であり、ヤマボウシ、サマーアンドサマー、コグマ笹が植栽され、6月には、綺麗な花を咲かせます。

当地区の子どもたちは、大きな幅の緑あふれる歩道を利用し学校へ安全に通っています。



日本桜の会 表彰受賞

3月27日(月)東京において、砺波嵐山桜保存会(会長 八田信孝さん 会員28名)が、(財)日本さくらの会(会長 伊藤宗一郎衆議院議長)より全国で18団体の中の1団体として、功労賞を受賞されました。

これは、長年の植樹、下草刈り、剪定、施肥等、エドヒガン桜の保存活動が高く評価されたものであり、今後、益々のご活躍を期待しております。

俳句

庄川俳句会

春徳玉きび貝の呪の如し	久保美智子	山まゆの会	転動の挨拶終ゆる鳥雲に	有沢美智子	赤城山見えすけるき春の雨	石山 欣	恋猫のこえにうるるんおぼろ月	田上 京子	花くもり有珠は噴煙尚続く	畑 郁子	春の音散居の土も動き出し	雨池 遙	春の雪恨み辛みへ鍵かける	音藤 尤鶴	幼児のママ呼ぶ声に春の風	竹 一止	
青天井へ翻りつつ鳥引けり	吉田百合子	大振りな樽生けたる広間かな	飯田小枝子	春の雨トンネル抜けし雪国も	田中ため子	花満ちぬ西行歌伝繼く日	上野 恵子	春の雪恨み辛みへ鍵かける	音藤 尤鶴	恋猫のこえにうるるんおぼろ月	雨池 遙	水溜り叩いて霰水沈みけり	田上 京子	春の雪恨み辛みへ鍵かける	音藤 尤鶴	幼児のママ呼ぶ声に春の風	竹 一止
春徳玉きび貝の呪の如し	久保美智子	大振りな樽生けたる広間かな	飯田小枝子	春の雨トンネル抜けし雪国も	田中ため子	花満ちぬ西行歌伝繼く日	上野 恵子	春の雪恨み辛みへ鍵かける	音藤 尤鶴	恋猫のこえにうるるんおぼろ月	雨池 遙	水溜り叩いて霰水沈みけり	田上 京子	春の雪恨み辛みへ鍵かける	音藤 尤鶴	幼児のママ呼ぶ声に春の風	竹 一止
春徳玉きび貝の呪の如し	久保美智子	大振りな樽生けたる広間かな	飯田小枝子	春の雨トンネル抜けし雪国も	田中ため子	花満ちぬ西行歌伝繼く日	上野 恵子	春の雪恨み辛みへ鍵かける	音藤 尤鶴	恋猫のこえにうるるんおぼろ月	雨池 遙	水溜り叩いて霰水沈みけり	田上 京子	春の雪恨み辛みへ鍵かける	音藤 尤鶴	幼児のママ呼ぶ声に春の風	竹 一止

強風時の火災に備えて 消防団春季訓練

春の暖かな空気と花の彩りが町に溢れ始めた4月9日(日)の早朝、消防団の訓練が実施されました。訓練は青島地内で火災が発生し強風により延焼拡大したとの想定により招集、警戒、消火の各訓練が実施され消防技術の向上と住民の方々への火災予防のPRを図りました。

春先は強風が吹く日が多く、火災が発生すると被害が増大する恐れが多くなりますので、火の取り扱いには十分気をつけましょう。

訓練終了後、平成11年度富山県消防定例表彰伝達式が行われ、次の方々が表彰されました。

富山県知事表彰

功績章 分団長 紺田 勉

無火災表彰綬 第四分団(種田地区)

日本消防協会長表彰 功績章 分団長 松井 仁

精績章 分団長 山口一夫

富山県消防協会長表彰

功績青花章 分団長 吉岡由一

功績黄花章 副分団長 原田 清

優良機関員章(青) 班長 南 佳作

勤続銀章 団員 大浦信雄

今後の更なるご活躍を期待します。



消防団 人事異動のお知らせ

昇格 第二分団 班長 南 一夫

新任 第二分団 団員 藤森栄正

団員 南部順一

退団 第二分団 班長 佐藤高夫

団員 坂下幸正

永きにわたる御苦勞に感謝し今後の活躍をご期待します。

若者の館で初の結婚式

4月16日(日)午前11時より、若者の館で初めての結婚式が行われました。挙式をあげられたのは梅崎真応さん(金屋)と横江三枝子さん(井波)で、両名とも若者の館スタッフとして活躍しておられ、その活動を通じて交際を深められたものです。そして、出会いの場で式をあげたいとの思いから、若者の館スタッフと相談して準備を進めてこられました。

当日は、家族や友人など50人が見守る中、人前結婚式と披露宴が盛大に開催されました。

現在は、主に各種会合や懇親会などに利用されている若者の館ですが、今回のように結婚式や披露宴もできますので、みなさんお気軽にご活用ください。



短歌

アカンサス
野村玉枝選

笑ふことこらへて見をりバラスとる上げ
底靴の娘おいらんの如し

もどり雪春はそこまで来ていたに雪をかぶ
せてふきのとうかくす

歩哨に立つ最前戦で星仰き遙か故郷を拝む
心境

再びは帰らぬ水が野の川の流れに白雪投げ
込む重み

茅葺きの山門くくり茂林寺はボンボコボン
の狸の行列

岩はしる砕ける水に滝白く細き伽羅谷林に
透ける

六年間背負ひしランドセル痛み少くなく調べ
てはめる男孫の几帳面

雪の無き畑に出でて若菜採み厨で刻む音の
聞こゆる

四月馬鹿雪吊り去りし庭の面に小雪ちらち
ら降りて消えたり

ざりざりの納品済ませせうへ運き食卓に熱き
鍋を囲みぬ

ほととぎす何処の青葉に鳴き居るや声近け
れば姿ぞ見たき

交通禍その幼子は生きてゐたチャイルドシ
ートにひしと抱かれて

やっやくに針孔を通せし木綿糸ボタンを附
ける下手の長糸

茅葺の合掌集落雪の中卯月になりてもまだ
春遠き

孫曾孫もつ四階に居らぬ事知りつつ思ふ愚
痴は云はずと

アンパンマン云えと聞きて顔ほどのぬい
ぐるみ買ひ孫に送りぬ

冷え冷えと蘭が生む蜜糖貴妃の秘薬含めば
甘き春宵

家族いま病む者居らぬしあわせの鍋物囲み
夜の食卓

今日ひと日暮びありて暮れなむ眺めのこと
き野に雪舞ふ

長谷寺の露座大佛のみほとりの青嵐の中に
目を閉ちてをり

野村 玉枝



「楽しいお誕生会」

東山見保育所

「こんなに大きくなったよ!!」と嬉しい笑顔で毎月迎えるお誕生会。

沢山のお友達や先生にお祝いしてもらって、この日ばかりは、舞台上の主役です。

冠をかぶり、写真入りのペンダントを首から下げて皆の前で、自分の名前や生まれた日を大きな声で発表します。朝から張り切っている子どもや、チョッピリ恥ずかしそうな子どもなど、様々ですが、嬉しい気持ちでいっぱいの様子がうかがえます。

お誕生会では、年中組誕生者の保護者の方も招待し、ゲームや歌、会食等をして、皆で楽しいひとときを過ごします。



しっかり手を挙げて渡ります。

右左の安全を確かめて 横断歩道を渡りましょう

小学校

4月12日(水)、13日(木)の2日間にわたり交通安全指導を行いました。

新入生は、井波警察署の女性警察官から腹話術を使った交通安全のお話を聞いたり、実際に学校周辺の道路で横断歩道の渡り方などを教えてもらったりしました。

また、2年生は今年度初めて、役場から学校までグループで横断歩道や信号のある交差点を歩いてみました。

左右の安全をしっかり確認しないで渡ろうとするリーダーを、他の児童が思わず止める姿や、しっかり手を挙げてきちんと横断歩道を渡る姿などが見られ、これまでと違った生きた指導ができました。

本年度からは、地域に出て学ぶ学習が多くなります。より一層安全指導を図っていきたいと考えています。

中学校

あいさつは今日の始まり あすへのエール

毎朝、8時頃から校内には「おはようございます」という元気な声が響きわたります。1日の始まりにふさわしい光景です。

本校は、今年の生徒指導の目標を「ワクワク、ドキドキ」といたしました。生徒と教職員、そして保護者や校区の方々みんなで楽しい学校を作り上げるべく、さまざまな計画を練っております。

また、学校生活をリードするのは3年生です。今回は、3年生の学習の様子をご覧ください。



この真剣な表情から、無限に広がる可能性を期待しています。

子ども 科学教室

出張航空教室を開催します

今年度、生涯学習課では「子ども科学教室」と題して、小・中学生を対象に、科学に関する各種教室を10回程度予定しております。

その第1回目として、パイロットやスチュワーデスなど「空」に憧れる子どもに夢と感動を与えることを目的に、日本エアシステムのご協力による「出張航空教室」を開催いたします。

当日は、日本エアシステムの整備士が、ビデオや実物の部品などを利用して、子どもにもわかりやすく説明してまいります。

～親子で参加しましょう～

日時 5月27日(土) 午前9時30分～午前11時30分

場所 庄川ふれあいセンターホール

内容

- ・航空機の製造、整備についてのビデオ上映
- ・ブラックボックス、エンジンブレード、タイヤなどの航空機部品の説明
- ・救命胴衣のデモンストレーション
- ・景品付きJASレインボーウルトラクイズ

…楽しい仲間 ⑰…

天正いなほ太鼓

虫送りの 太鼓打ち鳴らしが由来

昭和43年秋に、先輩の梅本治朗氏が発起人となり、現在11名の会員が活動しています。富山県太鼓連盟や、(財)日本太鼓連盟にも加盟しており、最近では「とやま国体冬季大会の開会式」でも太鼓を打ちならすなど、積極的に活動しています。

農家の稲作にとって、天候異変はいかんと手ほどこしようがなく、長雨による稲熱病・ウンカの異常発生などに悩まされてきました。元禄元年から、虫送りの太鼓が鳴らされ、毎年夏の土用中に村方が豊作を祈願して、虫送りの太鼓を打ち鳴らしたのが由来とされ、「天正いなほ太鼓」として継承されているものです。

太鼓を打ってみたい方、興味のある方、参加してみませんか。

天正いなほ太鼓 会長 紺田 勉 ☎82 - 3110



太鼓 それは
ふるさとの響き
そしてふるさとのリズム
素朴にして豪快に

そしてもの悲しく
ふるさとの歴史を刻み
人々の心に
語りかける

Book

5/5 ~ 6/5

おすすめの1冊! 図書館

「だから、あなたも生きぬいて」
大平 光代 著

中卒、割腹自殺未遂、「極道の妻」、そして司法試験に一発合格…。現在の養父と出会い、猛勉強の末に司法試験に合格し、非行少年の更生に努める弁護士の人生を辿る。



新着図書

- | | | |
|------|---------------------|-------------|
| 小 説 | 神の子ともたちはみな踊る | 村上 春樹 |
| | 京都駅殺人事件 | 西村京太郎 |
| 男 | | 柳 美里 |
| | モナリザの微笑 | 斎藤 純 |
| | 明日なき十代 | 赤川 次郎 |
| | エンガツイオ司令塔 | 筒井 康隆 |
| | 青の殺人 | エラリー・クイーン |
| | コールドマウンテン | チャールズ・レイジャー |
| エッセイ | 驚典 | 群 ようこ |
| | 老残のたしなみ | 佐藤 愛子 |
| 一般書 | 昇る国 沈む国 | 渡部 昇一 |
| | 「超」発想法 | 野口悠紀雄 |
| 児童書 | たからものをとりかえせ! | |
| | にんたま、子てんぐ、大てんぐ | 尼子騷兵衛 |
| | 青空晴之助 千匹狼の巻 | 杉山 亮 |
| | NHKひとりのできるもん! (全5巻) | 大森いく子 |
| | | ほか多数 |

開館時間

火～木曜日 9:30～18:00
金曜日 9:30～20:00
土・日曜日 9:30～16:00
休館日
月曜日 1日、8日、15日、22日、29日
振替 4日、5日、6日
こどものつどい
13日(土) 14:00～ 母の日のプレゼント作り
おはなしのへや
27日(土) 10:00～ 紙芝居など

公民館掲示板

講 師 東山見・青島公民館
公民講座開講式
講 師 庄川町教育長
弘 氏

講 師 雄神公民館
公民講座開講式
講 師 庄川町教育長
弘 氏

と き 5月25日(木) 午後7時30分～9時
と き 5月24日(水) 午後8時～9時

と ころ ふれあいセンター

21 (日)	牛岳山開き 8:30～ 役場前集合 庄川小学校運動会 9:00～15:00 小学校グラウンド
22 (月)	振替休日(小学校)
23 (火)	結婚相談 13:30～16:00 農村環境改善センター
24 (水)	
25 (木)	中国語講座 19:00～22:00 福祉センター
26 (金)	法律相談 13:30～15:30 農村環境改善センター
27 (土)	おはなしのへや 10:00～10:30 図書館
28 (日)	町社会福祉大会 13:30～ ふれあいセンター
29 (月)	
30 (火)	町議会議員選挙立候補予定者事務説明会 15:00～ 福祉センター
31 (水)	郡連合運動会(小学校) 9:30～ 小矢部市陸上競技場 高砂大学 13:30～15:30 ふれあいセンター
6/1 (木)	
2 (金)	健康相談 13:30～15:30 農村環境改善センター
3 (土)	幼年・少年消防クラブ入隊式 13:00～ 庄川町役場前 庄川町観光祭(～4日) 町内一円
4 (日)	
5 (月)	中国語講座 19:00～22:00 福祉センター

くらしのカレンダー

5/5 (金)	庄川木工まつり(3日~7日) 水記念公園 中国語講座 19:00~22:00 福祉センター
6 (土)	第12回富山県ベタンク交流大会 9:15~ 町民運動場
7 (日)	
8 (月)	健康相談 13:30~15:30 農村環境改善センター
9 (火)	子育て相談 13:30~15:30 農村環境改善センター 結婚相談 13:30~16:00 農村環境改善センター
10 (水)	年金相談 10:00~15:00 福祉センター 介護相談 13:30~15:30 農村環境改善センター 中学2年生宿泊学習(~12日) 五箇山青少年・旅行村合掌の里
11 (木)	住宅改造相談 13:30~15:30 農村環境改善センター
12 (金)	小学校遠足 8:30~15:40 閑乗寺公園など
13 (土)	第15回春季町民ゴルフ大会 11:15~ 千羽平ゴルフクラブ
14 (日)	第5回若鮎柔道大会 中学校武道館 第33回町民ソフトボール大会 9:00~ 町民運動場
15 (月)	人権相談 13:30~15:30 農村環境改善センター 中国語講座 19:00~22:00 福祉センター
16 (火)	結婚相談 13:30~16:00 農村環境改善センター
17 (水)	行政相談 13:30~15:30 農村環境改善センター
18 (木)	女性問題相談 13:30~15:30 農村環境改善センター
19 (金)	
20 (土)	

日曜・祭日連絡医院

(診療時間 午前9時~午後5時)

一般診療	
5月5日(金)	鷹西医院(井波) ☎82-3231
5月7日(日)	南部医院(庄川) ☎82-0063
5月14日(日)	正木医院(福光) ☎52-0876
5月21日(日)	中田医院(福光) ☎52-3200
5月28日(日)	金子医院(福光) ☎52-0800
6月4日(日)	富田病院(福光) ☎52-0392
歯科診療	
5月5日(金)	神田歯科医院(砺波) ☎33-3223
5月7日(日)	安念歯科医院(砺波) ☎33-2445
5月14日(日)	根尾歯科医院(砺波) ☎33-2588
5月21日(日)	鈴木歯科クリニック(砺波) ☎33-1663
5月28日(日)	チュリップ歯科医院(砺波) ☎32-3904
6月4日(日)	さとう歯科クリニック(砺波) ☎32-9995

健診・相談・予防接種のお知らせ

行事名	対象者	日程	受付時間	実施場所	
3か月児健診	H12.2月生	5月30日(火)	午後1:00~1:30	砺波保健所	
育児相談	希望者	5月12日(金)	午後1:30~2:30	保健センター	
		6月2日(金)			
食生活相談		5月12日(金)	午前9:00~12:00		
離乳食相談会	H11.7~10月生	6月8日(木)	午後1:00~1:30		
健康相談	希望者	毎週金曜日	午前9:30~12:00		
三種混合 予防接種	期	H11.1~5月生	5月22日(月)		午後1:00~2:00
	初回	H11.6~12月生	5月24日(水)		
	期	H10.1~12月生	5月26日(金)		
ポリオ予防接種	上半期	H11.2~5月生	6月6日(火)		

町営住宅 入居者募集

ただいま、示野団地において若干の空き部屋があります。入居を希望される方は、下記までお問い合わせください。

申込・問合先 都市開発課 ☎82-1903

種田公民館
公民講座開講式

講師 町立庄川美術館
学芸員 富樫優子

とき 6月7日(水)
午後7時30分~9時

ところ 町立庄川美術館



お知らせ

Information

ご案内

心の健康ボランティア講座 受講生の募集

対象者 精神保健福祉に関心のある方
募集人員 25名
講座内容 講義・施設見学・交流会等
受講回数 7回(6月～7月)
受講料 無料
申込期限 5月末日
問合せ先 砺波保健所地域保健班
☎22 - 3511

呼吸器教室のご案内

対象者 低肺機能者及びその家族
日時 平成12年5月30日(火)
午後1時30分～3時30分
場所 砺波市福祉センター苗加苑
内容 講義・実技
「効果的な呼吸方法と痰の出し方」
申込期限 5月26日(金)
申込・問合せ先 砺波保健所地域保健班
☎22 - 3511

警察官A・女性警察官A 上級警察事務職員 募集

警察官A・女性警察官A

受験資格 昭和45年4月2日から昭和54年4月1日までに生まれた方で、大学(同等と認めるものを含む。)を卒業した方又は平成13年3月までに卒業見込みの方

受付期間 5月15日(月)から6月7日(水)まで
第1次試験日 7月9日(日)

上級警察事務(大学卒程度)

受験資格 昭和45年4月2日から昭和54年4月1日までに生まれた方

受付期間 5月15日(月)から6月2日(金)まで
第1次試験日 6月25日(日)

詳しくは、各試験の「受験案内」〔5月中旬配布予定〕をご覧ください。

問合せ先 井波警察署警務課 ☎82 - 0110

河川愛護モニター募集

活動内容

- ・河川に対する意見、モニター自身の河川愛護に関する活動の報告
- ・河川事業やイベントなどの感想、意見
- ・河川愛護モニター会議への出席(年1回程度)

募集人数 庄川町から1名

応募締切 平成12年5月26日(金)必着

応募先 〒930 - 0966 富山市石金3 - 2 - 37

富山工事事務所内河川管理課

「河川愛護モニター募集」係

募集内容の詳細についてのお問い合わせは、建設省富山工事事務所河川管理課

☎076 - 424 - 1701 外山・中尾(内線342・343)

防火管理者(甲種)資格取得講習会 及び危険物取扱者試験の案内

防火管理者(甲種)資格取得講習会

講習日 6月14日(水)・6月15日(木)の2日間

受付期間 5月8日(月)～6月5日(月)まで

講習会場 砺波広域圏福光消防署

危険物取扱者試験

試験日及び試験会場 6月18日(日)魚津工業高校

6月18日(日)高岡工芸高校

6月25日(日)富山工業高校

受付期間 5月1日(月)～5月11日(木)まで

受講申請書、試験願書は井波庄川消防署(☎82 - 0119)にあります。

石像彫刻展

水本一太郎さん（高儀新）が永年地道に製作してこられた、表情豊かな石像30体を、まちかどギャラリー「蔵」に展示します。

会期 5月1日(月)～26日(金)

主な展示石像

仏像、天神様、地藏様、観音様、仁王像、布袋様、大黒様

期間中、日本石仏学会の方による展示石像解説会を開催する予定です。

木の精を見つめて

齋藤尤鶴展

4/29(土)～5/28(日)

庄川美術館

木のかたまりに木の精を見だし、のみをふるって彫りだす齋藤尤鶴先生は日展会員として活躍されています。

今回、先生が還暦を迎えられたのを記念し、日展・日彫展の大作、井波彫刻等を展示し、これまでの歩みを紹介します。

皆様のお越しをお待ちしています。



いにしえに舞へ(1998)

善意の窓

福祉資金として

となみ野農業協同組合 レインボー学級 (3,000円)

庄川町金屋 大谷貞夫さん (亡弟の供養に10万円)

庄川町三谷 松本健一さん (亡父の供養に10万円)

立正校成会 (6,800円)

匿名 (6,308円)

匿名 (マッサージチェア等30万円相当)

砺波嵐山桜保存会へ

花咲爺 (活動資金に10万円)

これらのご厚志に対し、深く感謝申し上げ、有効に活用させていただきます。

「日展団体鑑賞会」参加者募集!!

庄川町美術協会では、町民の方々に素晴らしい芸術作品を鑑賞して頂くことを目的に、金沢市で開催されている日展団体鑑賞会を開催します。

日時 6月11日(日)

出発 9:00ふれあいセンター前

帰町 16:00予定

行き先 石川県立美術館

参加費 1,000円

(日展入場料、ほか) 昼食は各自で

募集人数 50人

申込先 美術協会 榎木まで ☎82 - 0488

牛岳山開き 5月21日(日)

牛岳山頂(標高987m)を中心に広がる森林浴の森“グリーンシャワーのふる森”の中を記念登山しよう!

参加者募集

日時 8:30～9:30 受付 庄川町役場前

9:00～9:30 役場前出発(無料バス)

問合先 都市開発課

☎82 - 1903

<http://www1.tst.ne.jp/shogawa/>

富山地方法務局砺波支局からのお知らせ

(カード式印鑑間接証明方式の導入)

本年5月16日(火)から庄川町に所在する会社や法人の代表者の印鑑証明書が印鑑カードで、より安全で簡単な方法でとれるようになります。

印鑑カードは、法務局から会社及び法人に印鑑カード交付申請書が送付されますから、その申請書に必要事項を記入し、法務局に提出して交付を受けてください。

なお、カード式印鑑間接証明方式に関するご質問は、下記にお問い合わせください。

問合先 〒939 - 1333 砺波市苗加353番地2

富山地方法務局砺波支局

☎32 - 2361(代表) 内線14又は10

介護保険と国保の保険税について

医療制度の あんない

平成12年4月からの介護保険のスタートに伴い、40歳以上の方には介護保険料を納めていただくことになりました。40歳から64歳までの国保加入者の保険料は、従来の国保の医療分に介護分を合わせた形で国保税として納めていただくこととなります。

40歳未満の方

医療分として国保税を納付していただきます。介護分の負担はありません。

40歳から64歳までの方（第2号被保険者）

医療分と介護分の合計額を国保税として納付していただきます。

介護分の国保税の決め方

	庄川町の税率
所得割額：所得に応じて計算	0.76%
資産割額：資産に応じて計算	3.00%
均等割額：各世帯の被保険者数に応じて計算	4,500円（1人分）
平等割額：被保険者のいる世帯で1世帯につき計算	2,700円（1世帯）

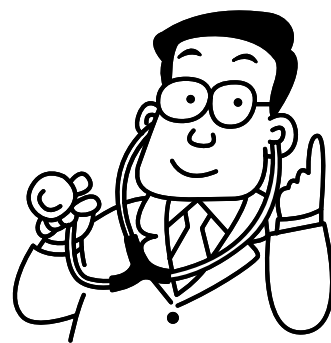

年度途中で40歳になる方の国保税は、

平成12年4月以降に40歳になる方は、40歳になる月（1日生まれの方はその前月）分から介護分をあわせた国保税を納めていただきます。何ら手続きをしなくても、自動的に介護分をあわせた国保税を納めていただくこととなります。

医療分（国保に加入している方全員）

所得割額	課税対象所得（ 円）×税率7.0% = （ 円）
資産割額	固定資産税額（ 円）×税率20.0% = （ 円）
均等割額	1人当たり25,000円×加入者数（ 人） = （ 円）
平等割額	1世帯当たり21,000円

A 年間医療分
+ + +
= （ 円）

介護分（40歳から64歳までの国保加入者）

所得割額	課税対象所得（ 円）×税率0.76% = （ 円）
資産割額	固定資産税額（ 円）×税率3.0% = （ 円）
均等割額	1人当たり4,500円×該当者数（ 人） = （ 円）
平等割額	1世帯当たり2,700円

B 年間介護分
+ + +
= （ 円）

あなたの家の年間国保税額は $A + B =$ （ 円）です。

賦課限度額は、医療分53万円、介護分7万円です。所得に応じて軽減措置があります。

65歳以上の方（第1号被保険者）

老齢（退職）年金が年額18万円以上の方は、年金から天引きされ、それ以外の方は介護保険組合より個別に納付していただきます。

65歳以上の方の介護保険料は、平成12年9月までの半年間は徴収されません。

年度途中で65歳になる方の国保税は、

年度当初に、65歳になる月の前月（1日生まれの方はその前々月）までの介護分の額を計算し、医療分とあわせた額を年度内に納めていただきます。

6月中旬に平成12年度集合税納付通知書を発送します。集合税として納めていただきますので、内訳を確認し、期限内に納付しましょう。

計算してみましよう！

平成12年
町社会福祉大会のご案内

共に生きる
地域社会を
めざして



と き 5月28日(日) 午後1時30分～

ところ 庄川ふれあいセンター

内 容 ・式典(社会福祉功労者等表彰)

・映画「ちぎれ雲」上映

この映画は「高齢社会」という状況の中で充実した質の高い生活を構築していくためには何が必要なのか、爽やかなタッチで問題提起をしています。

(出演：細川直美・田中 実 他)

主 催 庄川町社会福祉協議会

共 催 庄川町教育委員会

田中 実

深沢哲也(30歳)

「今のホームって、高齢者を施設に閉じこめて、特殊な社会を作ってるんだよ...」

細川直美

(主演)

田上百合子(23歳)

「どう生きればいいのか解ってくるんじゃないでしょうか...」

庄川美術館

無料に
なりました!

アクアなないろ館

一人でも多くの方に気軽に入館していただけるよう4月1日から、

アクアなないろ館

庄川美術館

の入館料が町民の方は無料になりました。皆様のご来館を心よりお待ちしております。

清流の里公園

パットゴルフ場
営業開始

4月23日より、みどりの広場パットゴルフ場の営業が再開されています。低料金で利用できますので、家族、町内会など楽しい一時を緑あふれるコースでお過ごしく下さい。

なお、ナイター照明も完備していますので、仕事が終わってからもご利用いただけます。

料金は大人500円(ナイター700円)、子供300円。また、隣接の芝生広場やラジコンカー広場の利用は無料です。

なお、パットゴルフ場を利用した中学生以下の子どもたちには、抽選で景品を贈呈しています。

申込みは、庄川みどりの広場パットゴルフ場

☎82-5353まで

庄川町の人権擁護委員

新屋 榮太郎
庄川町金屋1282
☎82 - 6206

田 上 弘
庄川町金屋1161
☎82 - 2231

齋藤 紀子
庄川町青島100
☎82 - 0435

6月1日は

「人権擁護の日」

「考えよう あなたの人權 わたしの人権 21世紀へつなげよう心のネットワーク」
 人權は、人間が幸福な人生を送る上で、最も大切な権利です。自分だけでなく、すべての人の人權が尊重されることが私たちの願いです。
 町には、法務大臣から委嘱を受けた次の方々が人権擁護委員として、無料で毎月ご相談できる日を設けています。今月は、15日(月)に農村環境改善センターで行います。

介護保険制度

Q&A



ゆず太くん

ゆず香ちゃん



“つわぶき”という言葉、知ってる？



“やまぶき”なら知ってるけど、それっちゃんげ。



わ～あ、いい線きとるけどおいしい。それでは、お教えいたしましょう。“つわぶき”とは、生命力のある花で、「相手のことをおもいやる」という花言葉があるのよ。



この言葉と介護保険とは、何か関係があるのかな～あ。なにかしら、元気ができそうな感じがするな。



そのとおり。役場の近くには、高齢者のふれあいの場として利用できるたまり場があって、その家の名前なのよ。ゆず太くんのおばあちゃんは、ケアポートへ行くのが楽しみだって事だけど、この家もなかなか、にぎやからしいよ。



ふう～ん。お年寄りの方も、学校みたいに皆で集まれば、いろんな話ができておもしろいだろうな。そんな、ふれあいの場が近くにもあれば、いいよね。



そう。ボランティア委員会の一人として言わせていただきますと、その人のことをおもいやる気持ちが、ふれあいとなり、自分

の心にあらわれてくるのよ。お年寄りの人って、とっても物知りやね。



いいこと言うね。僕も、いろんな人とふれあえるよう、まずは、大きな声で心からあいさつしてみよう。でも、“つわぶき”という言葉、どうして知っているの。



3月号の広報にでとったよ。



納得…。

(住民課住民福祉係) 高齢者の福祉サービスでは、介護や痴呆予防として、生きがい活動にも取り組んでいます。

かいか問答でのデイホームやケアポートの老人福祉センター、高砂会館や老人クラブなどの社会活動もあります。「相手のことをおもいやる」という言葉の第一歩は、人とふれあうことかもしれません。元気な方、介護が要る方、ふれあいのサービスをおおいに利用してください。介護の保険証について

・65歳以上の方には、砺波地方介護保険組合より被保険者証が送付されていますが、この保険証は、介護が必要になった時に使用しますので、健康手帳等と一緒に保管してください。

詳しくは、住民課住民福祉係までお願いします。

☎82 - 1902

みんなは町の宝物



ひろむ
梅本 大夢くん
(五ヶ)

泣かずにシャワーで、頭を洗えるようになるうね。



ひろまさ
大谷 唐政くん
(青島)

車が好き!おもちゃの車で安全運転、上手にできるかな?

このコーナーでは、満3歳までの子どもの写真を募集しています。

住所、保護者、子どもの氏名(性別)、保護者から子どもへのメッセージ(20字程度)を書いて、役場企画室へ提出してください。(郵送でも可)自薦、他薦は問いません。

掲載は先着順となります。また、掲載後は、広報と一緒に返却いたします。



ありさ
泉野 有沙ちゃん
(庄)

外で遊ぶの大好き。早く暖かくなあ~れ!



ゆい
泉野 優衣ちゃん
(庄)

音楽を聞くとおどっちゃう私。かわいいでしょう。



あやか
坂下 彩華ちゃん
(青島)

たくさん遊べるようになったら楽しいね。

保健婦さんの



つぶやき7

今年の健診予定は
決まりましたか?

決まっていない人のお宅へ地区ヘルスポランティアがお尋ねに伺います

今年も町では6月より健診を開始します。

4月に地区の健康づくり推進員の方々にお願いし、健康診査の受診予定調査をお願いしました。年に一度の健康診査です。今年の予定は計画的にたてられたでしょうか?

健康診査は、はつきりとした自覚症状がなく、静かに忍び寄ってくる「がん」「脳卒中」「糖尿病」などの生活習慣病を早期に見出し、「改善すべき生活習慣」を教えてください。私たち保健婦は、町民の皆さんが「年をとっても健康でいきいきと自立

した生活」を送るための「転ばぬ先の杖」として、年に一度の健康診査は必ず受けていただきたいと思っています。

そこで、受診予定調査票に「記入漏れや受診予定をまだ決めていなかった方」に対して、受診予定の再確認を、地区のヘルスポランティアの方々にお願いしています。ご近所のヘルスポランティアの方が声をかけられた時には、お気軽にご相談ください。

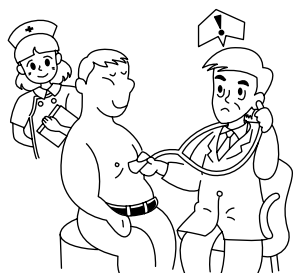

ふるさとと庄川百景

牛岳の浸み水あつめて滝三段 三段の滝付近



小牧ダム右岸の俗称利賀道を少し行くと、山あいへ入る牛岳基幹林道の登り口がある。
ほんのりと汗ばみながら登るほどに、右手の小さなくぼみの奥から落水の音が聞こえてくる。
足元の小岩を踏んで背伸びして見れば、音の正体、三段の滝が岩から岩へと白布を掛けたように落ちている。
すでに相当の高所へきて、浸み水を滝にする山の神秘にいいしれぬ感慨にひたるひとときである。

写真解説 杉森富美吉氏
写真撮影 山田 辰夫氏

戸籍の窓

すこやかに

住所	出生氏名	籍	備考
青島 山岸	愛実	女	弘幸
青島 柴田	直樹	男	孝博
青島 小西	健斗	男	弘一
三谷 辻本	史玖	男	哲男
湯谷 柄崎	百葉	女	栄
			4/9
			3/27
			3/17
			3/12
			3/9
			計

しあわせに

住所	夫婦氏名
(金屋 井波町)	梅崎 真応
(金屋 庄)	(横江) 三枝子
	高田 尚哉
	(小谷) 彩子

やすらかに

住所	故人	年齢	死亡
三谷	松本 晴平	81	4/6
青島	松井 ヲト	100	4/14

(3月21日～4月20日申出のもののみ掲載)

町の人口(4月20日現在)

			累計
			(H12.1.1～)
人口	7,323	転入	12 46
男	3,536	転出	14 45
女	3,787	出生	2 10
世帯数	2,025	死亡	2 15

編集後記

カンバラ坂から向い山に登ると、木々の枝から柔らかな葉っぱが芽吹き、新緑が美しい季節を迎えています。それと相まって、町花であるヤマブキが花を咲かせ、緑と黄色が織りなすコントラストを奏しめるのも、ここ庄川右岸の特色がもしれません。この自然を味わいながら、上へ上へと足を運び、散居の砺波平野に目を向けると、大きな太陽が山のむこうに沈んでいく。田植え前の水田に夕日が映え、あたり一面が真っ赤に染まり、点在する家々が浮かんで見える。一年の中でこの時期だけにしか見られない幻想的な光景が広がります。「ふるさと庄川百景」景観指定席にも選ばれたこの風景を、次代を担う子どもたちのためにも守り伝えていけたらいいと思います。