



YOSAKOI演舞
~4月30日
チューリップフェアにて~



Contents

~ 今月の内容 ~

~ 特集 ~

- となみスポーツプラン 2
- イベントレポート 6
- ホットな話題 8
- 職員募集案内 10
- 市議会議長・副議長選出 11
- あなたの市県民税が大きく変わります! 12
- くらしの情報(くらし・行政) 13
- くらしの情報(講座・教室) 18

- 市民カレンダー 20
- 砺波総合病院から 25
- みんなの健康・健康カレンダー 26
- となみの福祉 28
- 健康づくりボランティアだより 32
- 体協だより 36
- 美術館 37
- チューリップ四季彩館 38
- 図書館 39
- イベント情報 40

生涯スポーツ社会の実現を目指して!!

～市民一人1スポーツ～

となみスポーツプラン



このプランは、国のスポーツ振興基本計画や県の新世紀スポーツプランと整合を取りながら、新砺波市総合計画基本計画第3章の「スポーツ・レクリエーション」振興及び「スポーツ環境の充実」に基づき、平成19年度から23年度を計画期間として策定されました。

となみスポーツプランの 性格と役割

このプランは、関係団体と連携し、活力ある21世紀のスポーツ振興に取り組むため、市民共通の目標とその実現のための方策を定めたものです。となみスポーツプランの最終的な目標は「生涯スポーツ社会の実現」です。これは、市民一人1スポーツを目指す中で実現されていくものです。自分の健康や体力について関心を持ち、健康で豊かな人生を送るために、定期的に運動をしたり、市や団体等が企画するスポーツ行事に参加したりすることが大切です。また、自らスポーツ振興に参画していくなど、生涯スポーツ社会の実現に向けて積極的に取り組みましょう。

スポーツプランは、砺波市民スポーツ意識調査の結果を基に、スポーツプラン策定委員会で作成した素案をスポーツ振興審議会へ諮問し、その答申を得て、砺波市教育委員会が定めたものです。

問合せ 教育委員会体育課

82-1905

となみスポーツプランでは、スポーツ振興についての目標を次の3点に絞り、その目標を達成するため6つの基本施策を進めていきます。

この取り組みにおける各団体の関わりについては、4・5ページで説明とともに全体構想図として示してあります。



スポーツ振興3つの目標

目標1

成人の週1回以上の運動・スポーツの実施率50%(平成18年8月調査:33%)

目標2

競技スポーツにおいて、全国レベルの大会で活躍する選手を増加させる。
(平成18年度全国中学校体育大会、全国高等学校総合体育大会、国民体育大会出場者39名)

目標3

小・中学生の体力テスト数値の低下を、全項目でストップさせる。
(平成14~18年の5年間:測定全項目で低下)

6つの基本施策

スポーツの拠点づくり

既存施設の利用促進や長期展望に立ったスポーツ施設の整備計画を進めます。

スポーツ指導者の育成

各スポーツ団体と連携し、市民の多様なニーズを支える人材を養成・確保するための仕組みを整えます。

子供の体力向上とスポーツの推進

運動好きで「たくましい心と体をもった子供」の育成を図るため、学校・家庭・地域が連携して、児童生徒の体育・スポーツ活動を充実させます。

スポーツ情報の提供

市民がスポーツに親しむための情報サービスを向上させます。

競技スポーツの推進

全国の舞台で活躍できる選手を育成するため、競技団体と連携した一般及びジュニアの指導体制や運動環境を整備します。

生涯スポーツの推進

市民の誰もが、それぞれの体力、年齢、技術や興味・関心に応じて、いつでも、どこでも、いつまでも楽しくスポーツに親しむことができる環境をつくります。

となみスポーツプランの全体構想

5ページの全体構想図について概略を説明します。

競技力の強化

この点線で囲まれた部分は、競技力向上に向けて、団体がどのような取り組みをしていくのかを具体的に示しています。

全体構想では、(財)砺波市体育協会と加盟競技団体が、行政の支援や助言を得ながらこの役割を担います。その他に、現在、市内に3つあるスポーツクラブ及び中学校などが、その一部を担います。

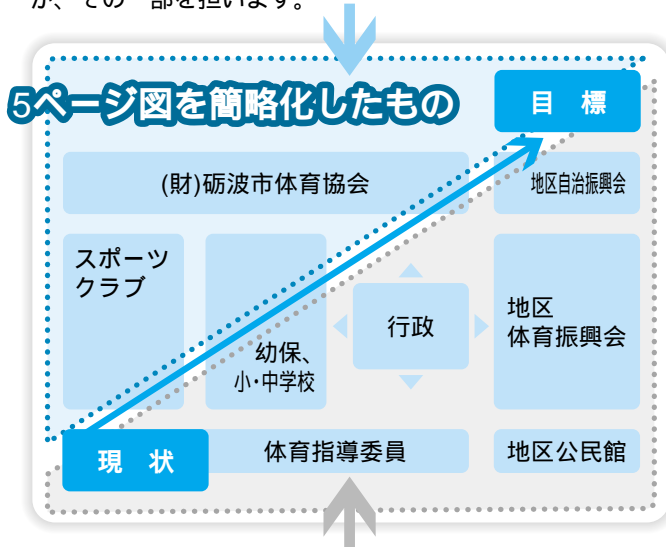

5ページ図を簡略化したもの

スポーツ団体等の役割

3ページのように砺波市のスポーツ振興の現状を3つの視点からとらえ、現状をもとに目標を立てました。また、その達成に向けて6つの基本施策を設定しました。下図では、それぞれの施策をどのスポーツ団体が担っていくのかを示しています。5ページの全体構想図では、各基本施策をスポーツ団体の上に重ねて配置し示してあります。

3つの目標

成人のスポーツ、競技スポーツ、子供の体力向上

スポーツの拠点づくり

(財)砺波市体育協会、地区自治振興会

スポーツ情報の提供

(財)砺波市体育協会、地区体育振興会

スポーツ指導者の育成

(財)砺波市体育協会

競技スポーツの推進

(財)砺波市体育協会、スポーツクラブ
中学校など

子供の体力向上とスポーツの推進

幼保、小・中学校、スポーツクラブ

生涯スポーツの推進

スポーツクラブ、幼保、小・中学校
地区体育振興会、地区公民館
体育指導委員

6つの基本施策

余暇を楽しむ、健康の保持・増進

この点線で囲まれた部分は、健康の保持・増進等の推進に向けて、どのような団体がどのような取り組みをしていくのかを具体的に示しています。

全体構想の中においては、地区体育振興会がこの役割の中心を担います。その他に、自治振興会、地区公民館、(財)砺波市体育協会、スポーツクラブなどの多くのスポーツ関連団体、幼保、小・中学校が、体育指導委員の協力や行政の支援や助言を得ながらこの役割を担います。

砺波市スポーツの現状

砺波市民スポーツ意識調査結果より(H18.8月実施)

- 健康や体力に不安がある人..... 66%
- 1週間に1回以上運動する人..... 33%
- スポーツを行うことが好きな人..... 64%
- もっと運動に取り組みたい人..... 44%

- 行っている運動種目は?
- 1位: 体操系運動 2位: ウォーキング
 - 3位: ニュースポーツ

- 行ってみたい運動種目は?
- 1位: 体操系運動 2位: ウォーキング
 - 3位: 水泳

スポーツを行わないわけは?

- 1位: 時間がない
- 2位: 年をとっている
- 3位: 体力がない

行う人の目的は?

- 1位: 運動不足解消
- 2位: 健康や体力づくり
- 3位: 仲間、家族とのふれあい

どんな形で運動していますか?

- 1位: 友人や個人で自由に
- 2位: イベントや大会に参加
- 3位: クラブに加入して参加

今後、どのように運動に参加したい?

- 1位: 友人や個人で自由に
- 2位: 市や協会の教室
- 3位: 地区の教室

知りたいスポーツ情報は?

- 1位: 施設やその利用方法について
- 2位: 教室や講座などの開催について
- 3位: イベント情報について

充実させてほしいスポーツ施設は?

- 1位: 温水プール
- 2位: トレーニング施設
- 3位: ウォーキング・ジョギングコース

となみスポーツプラン全体構想図

生涯スポーツ社会の実現 市民一人1スポーツ

目標

- 1 成人の週1回以上の運動・スポーツの実施率50%
- 2 競技スポーツにおいて、全国レベルの大会で活躍する選手を増加させる。(全中、高校総体、国体以上)
- 3 小・中学生の体力テスト数値の低下を、全項目でストップさせる。

競技力の向上

(財)砺波市体育協会

- ・体育施設の維持・管理・運営体制の改善
- ・市体育協会ホームページの内容の充実
- ・スポーツサークル、指導者等にスポーツ情報提供
- ・市民体育大会の開催方法の検討
- ・優秀スポーツ選手育成事業の推進
- ・優秀スポーツ選手の活動への支援
- ・指導者育成事業の推進 ・スポーツ教室の実施

スポーツ指導者協議会

スポーツの拠点づくり
既存施設の維持・管理・運営と長期展望に立った
スポーツ施設の整備

スポーツ少年団

スポーツ情報の提供
市民がスポーツに親しむための情報サービスの向上

各競技協会

スポーツ指導者の育成
各スポーツ団体と連携して、市民の多様なニーズを
支える人材を育成・確保するための仕組みを整備

地区自治振興会

- ・地区体育館の管理運営(指定管理者)

地区体育振興会

- ・地区体育施設の利用促進
- ・ニーズに応じた教室やイベントの開催
- ・地区民スポーツデーの創設
- ・ウォーキング運動の推進

砺波市体育振興会連絡協議会

- ・チャレンジデーの運営協力
- ・スポーツ・レクリエーションの普及
- ・新たなスポーツ交流会の開催
- ・スポーツイベント等の情報交換



地区公民館

- ・地区体育振興会との連携
- ・世代間交流のスポーツを通じた推進

競技スポーツの推進

全国の舞台で活躍できる選手を育成するため、競技団体と連携した一般及びジュニアの指導体制や運動環境を整備

子供の体力向上とスポーツの推進

運動好きで「たくましい心と体をもった子供」の育成を図るため、学校・家庭・地域が連携して、児童生徒の体育・スポーツ活動を充実

スポーツクラブ 「アユーズ」「トライズ」 「SEIBU」

- ・ニーズに応じたスポーツプログラムの提供
- ・一貫指導体制の確立
- ・イベントの開催

幼保・小・中学校

- ・体力向上計画の推進(幼保・小・中)
- ・運動遊び教室(幼保)「ホップ・ステップ・ジャンプ」の実施
- ・親子運動遊び教室(幼保)・部活動の充実(中)
- ・コーディネーション運動への取り組み(幼保・小)

行政(教育委員会等)

- ・スポーツ振興計画の推進
- ・スポーツ団体の活動支援・助言
- ・指導者研修会、スポーツイベント・教室等の開催・共催・後援
- ・スポーツに関する啓蒙活動
- ・スポーツや運動の指導・助言
- ・スポーツサポーター・ボランティアの確保
- ・体育施設の維持・管理運営の指定管理委託

体育指導委員

- ・スポーツプログラムの提案、運営、指導

生涯スポーツの推進 市民の誰もが、それぞれの体力、年齢、技術や興味・関心に応じて、いつでも、どこでも、いつまでも楽しくスポーツに親しむことができる環境づくり

余暇を楽しむ、健康の保持・増進

現状

- 1 成人の週1回スポーツ実施率33%
- 2 競技スポーツの成績が低迷
- 3 小・中学生の体力低下：
体力テストの数値が全項目で低下

『市民一人一人』のスポーツ実践とスポーツプランへの参画

4/20 ▶ 5/20

イベントレポート

EVENT REPORT



満開のチューリップで魅了

～となみチューリップフェア～

「花・水・散居村」をテーマに、4月20日～5月6日までの17日間、2007となみチューリップフェアが開催されました。会場の450品種・100万本のチューリップは、開花調整と3月の低温で会期末まで見頃が続き、期間中は26万人の入場者で賑わいました。

今年のフェアでは、約40年ぶりに出町曳山車が公園に入り子供歌舞伎が上演されたほか、昨年に引き続いてのチューリップナイターの実施や新品种「春天使」の公開などがありました。また、今年新たに会場に加わった、となみ散居村ミュージアムにも大勢の見学者が訪れました。

会期中は、小学生から高齢者まで、のべ3,000人以上のボランティアの方々に会場清掃や催事、運営などをご協力いただき、チューリップフェアを盛り上げていただきました。ありがとうございました。

鮮やか!花びらのじゅうたん

～タピ・ドウ・フルーとなみ～

4月29・30日の2日間、駅前商店街通りでタピ・ドウ・フルーとなみ(フランス語で花のじゅうたん)が開催され、22万本分の花びらで色鮮やかな地上絵が作られました。

幼稚園児・小中学校の生徒や各種団体のみなさん14チームが参加され、最優秀賞には、高岡龍谷高校美術部の「花満開となみ」が選ばれました。





川風受けさわやかな汗

～となみ庄川清流マラソン～

4月29日に庄川水辺ふれあいロードを走る第3回となみ庄川清流マラソン大会が開催されました。大会には小学生から一般まで県内外から1000人あまりのランナーが参加し、2km、3km、5km、10kmのコースや、ファミリーの部などに分かれて、庄川の美しい景色を眺めながら、すがすがしい汗を流しました。

また、ゲストランナーとして東京国際女子マラソン10位の実績を持つ湊由美子さんが参加され、大会を一層盛り上げました。

天然素材の魅力PR

～庄川木工まつり～



庄川水記念公園で5月3日から5日にかけて、庄川木工まつりが開催されました。庄川挽物を一堂に集めたこの木工まつりでは、木工品の展示販売、銘木などを販売する木材おもしろ市のほか、木工ミニろくろや木工品絵描きなどの体験コーナーもあり、手作りのよさ、天然素材の魅力を広く紹介しました。

また、庄川ウッドプラザでは4月21日に完成した足湯施設で、家族づれらが眼前に広がる山の緑とともに足湯を楽しんでいました。



旬の山菜どっさり!

～別所の郷 山菜まつり～

5月13日に別所の郷憩いの広場において、山菜まつりが開催されました。タケノコやセンナ・ウド・ワラビなど、それぞれお目当ての山菜を買い求めようと開会式の前から多くの方が来場し、販売開始と同時に次々と買い求めていらっしゃいました。飲食コーナーでは、たけのご飯や山菜の天ぷら・里いも田楽なども販売されました。

また、般若中学校吹奏楽部による演奏や、もちつき大会など多彩なイベントが繰り広げられました。

森林浴を楽しむ ～牛岳山開き～

砺波市の南部にそびえる市内一高い山“牛岳”で、5月20日に山開きが行われ、標高987メートルの山頂を目指し、砺波側ルートから91人、富山側ルートからは106人の方が登頂されました。

山頂での安全祈願祭の後、参加されたみなさんには豚汁が振る舞われたほか、登山記念として牛の絵が描かれた木製プレートがプレゼントされました。



ホドな

話題

ちよとした話題や
いい話ありませんか？
ご意見ご提案も
お待ちしております。
広報情報課広報情報係
まで教えてください。

受章おめでとございます!

春の叙勲

旭日双光章 宮木 文夫さん(東別所新)
昭和63年から17年間にわたり市議会議員として中山間地の生活向上及び市や梅檀山の発展に尽力されました。

瑞宝単光章 太田 ふみ子さん(杉木)
昭和45年から20年以上にわたり国勢調査や消費者物価の動向調査などの調査統計業務に尽力されました。

旭日中綬章 清原 啓一さん(東京都・砺波市出身)
昭和34年に日展特選、その後も数々の受賞を重ね、現在は日展常務理事。日本の洋画壇発展に尽力されました。

危険業務従事者叙勲

瑞宝単光章 水上 義雄さん(十年明)
元県警部補。昭和26年に警察官となり、砺波などで地域警察官として勤務され、警察業務に尽力されました。

春の褒章

黄綬褒章 澁谷 恵一さん(本町)
書店の経営に当たり、昭和27年から小中学校への教科書供給業務に精励されました。

出町小学校 創意工夫育成功労学校賞受賞

出町小学校が平成19年度創意工夫育成功労学校として文部科学大臣表彰を受賞しました。これは、小中学生の科学技術に関する創意工夫の育成に顕著な成果をあげた学校を表彰するもので、出町小学校は、新校舎が完成した平成14年度に作られたピオトープに子供たちのアイデアが随所に取り入れられたことや、委員会活動・自由研究などに活発に取り組んでいることが認められました。



小桜出町小学校長

砺波図書館 子どもの読書活動優秀実践図書館表彰受賞

砺波図書館が子どもの読書活動優秀実践図書館として文部科学大臣表彰を受賞しました。砺波図書館では長年親子映画会の開催やボランティアの方による絵本の読み聞かせが行われています。また、平成10年から実施している幼稚園や保育所を訪問しての読書活動推進、学校図書館司書との連携事業などが認められての受賞です。

武部砺波図書館長



広報コンクール(映像部門)全国5席入選

日本広報協会主催の広報コンクール映像部門で、当市の「砺の「砺」の字のエトセトラ ~正しい「砺」の字はこれだ!~」が全国5席に入選しました。7月6日(金)~12日(木)まで砺波コミュニティテレビ(2ch)で再放送します。

TEL 33-1111 内線 222・223 FAX 33-5325
E-mail koho@city.tonami.lg.jp



広報となみを読んでチャレンジ! チャレンジ広報クイズ

- Q1~3の に入る言葉または数字を今月号広報の中から見つけてください。
Q1 となみスポーツプラン ~ 市民一人 ~
Q2 平成19年からあなたの 税が大きく変わります
Q3 頼成の森花しょうぶ祭りは6月 日から

正解者には、「砺波商店会商品券1,000円分」を抽選で3名の方にプレゼント!

応募方法 -----

はがき、封書、ファクス、Eメールにて、次の ~ を書いて応募してください。

Q1~3の答え 住所 氏名(ペンネーム可) 年齢 電話番号
(お送りいただいた氏名・住所等の個人情報は、広報となみのみに使用します)
また、ご意見やイラストなどもお寄せください。(掲載させていただくことがあります)

締切 6月13日(水)必着
宛先 〒939-1398 砺波市栄町7-3
砺波市広報情報課「広報クイズ」係
ファックス 0763-33-5325
Eメール koho@city.tonami.lg.jp
(件名を「広報クイズ」としてください)



先月の答えはA1 11 A2 30 A3 砺波でした。
応募総数30通の中から、次の3名の方に「砺波商店会商品券

1,000円分」をお贈りします。
近江 美代さん(東保) 別所 武さん(小島)

~おめでとございます~

トルコ共和国大使来市記念植樹

砺波市がトルコ共和国のヤロバ市と姉妹都市友好交流を行っていることが縁で、トルコ共和国のセリム・セルメット・アタジャンル駐日特命全権大使が、5月1日から2日にかけて砺波市を訪問されました。大使は、チューリップフェアを見学され、砺波チューリップ公園で安念市長らとトルコが原産であるサクラランボの木を記念植樹して未永い友好を誓い合いました。



(写真左から) 鍋田砺波市トルコ友好交流協会会長・江守市議会議員・トルコ大使・安念市長

砺波市・むかわ町姉妹都市提携 災害時相互応援協定調印式



4月23日に、砺波市・むかわ町姉妹都市提携調印式が砺波市役所で行われました。北海道の旧鶴川町とは、旧庄川町が平成7年に姉妹都市提携を結び、砺波市との合併後も姉妹都市提携が引き継がれていました。

今回は北海道むかわ町の市町村合併に伴い、改めて新しい市町名による提携書の再調印を行ったものです。

また、この調印に当たり、同時に災害時の相互応援協定が締結されました。これは、風水害や大地震の発生など非常災害時の相互応援に関する協定で、現在砺波市は、南砺市・小矢部市・愛知県安城市・フラワー交流都市(10市)とも結んでいます。

チューリップ デコレーションパネルコンテスト

フェア期間中、美術館前広場では県内10団体が参加し、6色約12万本のチューリップの花首を使って大きな絵を描くデコレーションパネルコンテストが開催されました。

最優秀賞 となみ野高校美術部「となみ野リラクマ」

優 秀 賞 若樹会「そのまんま」
福野高校農業クラブ「ミニーちゅーリップ」

佳 作 キンボールクラブチームたなぼた
高岡工芸高校3年工芸科 利賀ダム工事事務所



私たちの夢花壇(春の部)

市民のみなさんが愛情を注いで育てた夢花壇。チューリップフェア来場者100名の審査により各賞が決まりました。おめでとうございます。



花壇の部(12団体参加)

最優秀賞 出町自治振興会

優 秀 賞 庄下緑化推進協議会

優 良 賞 東野尻花と緑の推進協議会
梅檀山花と緑の推進協議会



プランターの部(39人参加)

最優秀賞 宮野裕子さん(高波)

優 秀 賞 北山美咲さん(石丸) 野澤美栄子さん(林)

優 良 賞 佐野 彰さん(西中) 林 栄子さん(中央町)
林 好子さん(林)



花の親善大使 ～2007プリンセスチューリップ～



花のまち砺波を全国にPRする、プリンセスチューリップ4名が決定しました。旧名のミスチューリップから数えて34代目。みなさん応援してくださいね。

(左から) 扇 博 美(おうぎ ひろみ)さん (27) 氷見市
小池 杏 奈(こいけ あんな)さん (25) 富山市
桶谷 綾友美(おけたに あゆみ)さん (21) 南砺市
中井 沙友里(なかい さゆり)さん (20) 高岡市

庄川川開き



河川の安全と豊漁を願う川開きが、4月25日に太田の庄川左岸河川敷で、砺波市漁業協同組合の組合員や庄川沿岸の企業関係者らが出席し行われました。河川敷に設けられた祭壇での神事後、中野・太田・般若幼稚園の園児約80名が、体長5cmほどのヤマメの稚魚2000匹を放流しました。

園児らは、「大きくなってね」「元気だね」などと声をかけながら、慎重にヤマメを放していました。一部のヤマメは海に下り、3～4年後には体長約50cmのサクラマスとなって庄川に戻ってくるそうです。

あなたの“やるき”を砺波のために**職員募集!**

平成20年度採用 **市職員・市医療職員・** **砺波広域圏事務組合職員を募集します**

平成20年4月から勤務できる方を募集します。

砺波市職員

試験区分及び受験資格
上級(大学卒業程度)

事務職員 若干名

昭和52年4月2日から昭和61年4月1日までに生まれた方

技術職員 若干名

昭和52年4月2日から昭和61年4月1日までに生まれた方
中級(短大卒業程度)

保育士・幼稚園教諭 若干名

昭和52年4月2日から昭和63年4月1日までに生まれた者で幼稚園教諭免許かつ保育士資格取得者もしくは保育士資格取得者、または平成20年3月までに取得見込みの方
応募方法等

第1次試験

とき 7月29日(日)

場所 砺波市役所・砺波地域職業訓練センター

試験科目 教養試験・作文・適性

検査・職種別専門試験など

受付期間

6月4日(月)～29日(金)午前8時30分～午後5時30分(ただし、土、日曜日を除く)

申込方法・申込先

市役所で配付する受験案内に添付の**申込書を市役所総務課**(☎33・1111内線2114)へ持参または郵送してください。詳しくは、「職員採用試験受験案内」によります。

砺波市医療職員



試験区分及び受験資格

看護師・助産師 20名程度

昭和47年4月2日以降に生まれた者で、看護師免許取得者、もしくは助産師免許取得者、または平成20年の当該試験に合格見込みの方
薬剤師 若干名

昭和47年4月2日以降に生まれた者で、薬剤師免許取得者、または平成20年の当該試験に合格見込みの方

臨床検査技師 若干名

昭和47年4月2日以降に生まれた者で、臨床検査技師免許取得者、または平成20年の当該試験に合格見込みの方

理学療法士

若干名

昭和47年4月2日以降に生まれた者で、理学療法士免許取得者、または平成20年の当該試験に合格見込みの方
応募方法等

第1次試験

とき 8月26日(日)

場所 市立砺波総合病院

試験科目 教養試験(短大卒業程度)、職種別専門試験、適性検査、小論文(ただし、看護師・助産師は、適性検査、小論文のみ)

受付期間

6月4日(月)～8月8日(水)午前8時30分～午後5時30分(ただし、土、日、祝日を除く)

申込方法・申込先 市職員と同様

砺波広域圏事務組合職員



試験区分及び受験資格

水道技術職員(中級) 若干名

昭和54年4月2日から昭和63年4月1日までに生まれた者で、電気電子、情報等の工学を履修し、大

学、短期大学、高等専門学校もしくはこれと同等と認められる学校を卒業、または来春3月卒業見込みの方

消防職員(中級) 若干名

昭和57年4月2日から昭和63年4月1日までに生まれた者で、大学、短期大学、高等専門学校もしくはこれと同等と認められる学校を卒業、または来春3月卒業見込みの方で、消防職員として職務遂行に必要な体力と健康を有する方(身体の基準があります)

応募方法等

第1次試験

とき 7月1日(日)

場所 砺波市役所

試験科目 教養試験、作文水道技術職員・消防職員、適性検査、体力テスト(消防職員)

受付期間

6月4日(月)～6月18日(月)午前8時30分～午後5時30分(ただし、土、日曜日を除く)

申込方法・申込先

広域圏事務組合・消防本部・各消防署および水道事業所で配付する受験案内に添付の**申込書を砺波広域圏事務組合**(☎33・1111内線441)へ持参または郵送してください。詳しくは、「職員採用試験受験案内」によります。

議長・副議長が選出されました

平成19年第3回砺波市議会臨時会が5月10日に開催され、議長に林 忠男氏が、また、副議長に山田幸夫氏が選出されました。



議長 林 忠男氏
(千代 59歳)



副議長 山田 幸夫氏
(庄川町金屋 67歳)

第3回臨時会提出案件

【その他】

- 工事請負契約の締結について <以上、全会一致可決>
- 市道路線の認定について <以上、全会一致同意>
- 砺波市監査委員の選任について <以上、全会一致承認>

専決処分の承認を求めることについて

【予算】

- 平成18年度砺波市一般会計補正予算(第5号)
- 平成18年度砺波市国民健康保険事業特別会計補正予算(第4号)

【条例】

- 砺波市税条例の一部改正について <以上、全会一致承認>

《議会役員名簿》

議会運営委員会	池田守正	江守俊光
飯田修平	村中昭二	堀田信一
常任委員会	堀田信一	山森文夫
総務病院常任委員会	寺井武彦	福島洋一
大楠匡子	今藤久之	高田隼水
堀田信一	山岸銀七	村中昭二
民生文教常任委員会	稲垣 修	山森文夫
岡本晃一	飯田修平	山田幸夫
産業建設常任委員会	井上五三男	江守俊光
村岡修一	嶋村信之	前田喜代志
	林 忠男	松本 昇
		池田守正

特別委員会(委員長、副委員長のみ紹介)		
企業誘致・経済振興対策特別委員会	福島洋一	堀田信一
環境保全対策特別委員会	瘡師富士夫	嶋村信之
下水道対策特別委員会	飯田修平	岡本晃一
広報編集特別委員会	瘡師富士夫	大楠匡子

監査委員 堀田信一

(委員長 副委員長 敬称略)

第1次試験日 9月9日(日)
受験資格 昭和61年4月2日
平成2年4月1日生まれの方
申込書請求先 人事院各地方事務局
(砺波税務署総務課にもあります)

受付期間 6月26日(火)~7月3日(火)

人事院中部事務局
☎052(961)6838

【国家公務員採用(種)(税務)】
税務職員募集

試験案内によります。

市立砺波総合病院で配付する申込書を総合病院総務課へ提出してください。詳しくは、臨床研修看護師受験案内によります。

申込方法・申込先

8月8日(水)

受付期間 6月4日(月)~

度、専門試験・小論文

試験科目 教養試験(短大卒業程度)

とき 8月26日(日)

第1次試験

護師国家試験に合格見込みの方

受験資格 平成20年卒業見込みで看護師国家試験に合格見込みの方

採用 1年間の常勤嘱託看護師として採用

待遇 1年間の常勤嘱託看護師として採用

を目標として、市立砺波総合病院で1年間研修を行います。

新卒看護師の臨床実践能力の向上

を目標として、市立砺波総合病院で1年間研修を行います。

を目標として、市立砺波総合病院で1年間研修を行います。

を目標として、市立砺波総合病院で1年間研修を行います。

を目標として、市立砺波総合病院で1年間研修を行います。

を目標として、市立砺波総合病院で1年間研修を行います。

砺波総合病院総務課
☎32・3320

臨床研修看護師募集!

募集職種・応募資格

職員募集! 社会福祉法人 福寿会 平成20年度採用

職種	人数	応募資格(取得見込者を含む)
介護職員	若干名	昭和47年4月2日以降に生まれた者(指針第3の1)で社会福祉士、介護福祉士、社会福祉主事資格者又は資格取得見込み者及び、これに準じる者で普通自動車免許取得者。
看護職員又は保健師	若干名	昭和37年4月2日以降に生まれた者(指針第3の1)で、看護師・准看護師・保健師資格者で普通自動車免許取得者。
運転手兼介助員	若干名	昭和42年4月2日以降に生まれた者(指針第3の1)で、社会福祉士、介護福祉士、社会福祉主事資格者又は資格取得見込み者及び、これに準じる者で大型自動車免許取得者。
調理員	若干名	昭和47年4月2日以降に生まれた者(指針第3の1)で調理師資格者又は資格取得見込み者及び、これに準じる者で普通自動車免許取得者。

受付期間 6月1日(金)~20日(水) 試験日 7月8日(日) 高等学校卒業見込みの方の採用試験は、就職選考解禁日以降に別途実施します。

申込み・問合せ 社会福祉法人福寿会
特別養護老人ホームやすらぎ荘 ☎52-6166

特別養護老人ホーム福寿会 ☎22-3556
特別養護老人ホームいなみ ☎82-7040



平成19年から あなたの市県民税が大きく変わります！

6月中旬に、平成19年度の市民税・県民税納税通知書をみなさんのお手元にお送りします。(市県民税が給与から天引きされているサラリーマンの方には、事業所を通じて通知書をお送りしています。)

なお、税金がかからない方には、この通知書は送付されません。

この市県民税は、みなさんの平成18年中の所得と各種控除に基づいて、ご負担いただく税額が計算されています。

今回はこれまでと異なり、多くの方の市県民税が増えています。

ここでは、その増えている「大きな3つの理由」についてご説明します。

理由

①

国に納める税金の一部が、 市と県に納める税金に移るからです

地域の実態と住民の皆さんの声をより反映させた行政サービスが行えるよう、国に納める税金(所得税)を減らして、その分を市や県に納める市県民税(住民税)に移します。

これを「税源移譲(ぜいげんいじょう)」といいます。税源移譲で市県民税が増えてもその分の所得税は減るので、右図のように所得税と市県民税を合わせた税額は変わりません。

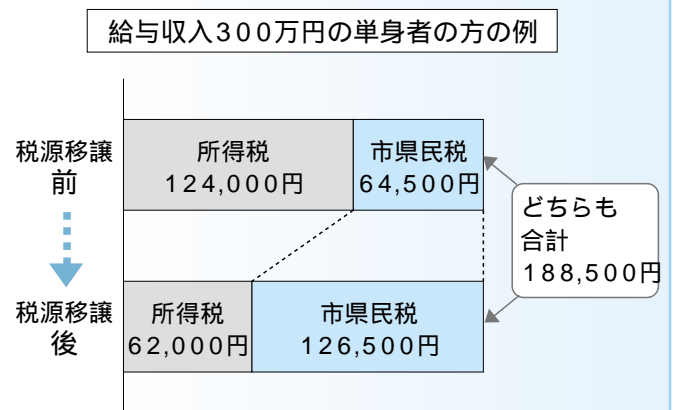

理由

②

景気対策の減税が終了するからです

長引く不況に対する措置として、平成11年から特例的に市県民税や所得税の一定割合を減税する措置(定率減税)が実施されてきましたが、経済状況の改善を踏まえ、この措置が終了します。

このため、税額が増えます。

減税措置は平成18年に1/2に縮小されており、平成19年からすべて終了します。

給与収入500万円(夫婦と子2人)の例

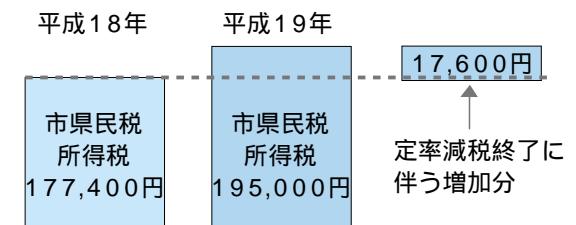

理由

③

水と緑の森づくり税が スタートするからです

とやまの森を県民の財産として、県民全体で支え、次の世代に引き継いでいくための新たな財源として「水と緑の森づくり税」が創設されました。

このため、税額が年間500円増えます。

(参考)とやまの森づくりについて
http://www.pref.toyama.jp/cms_sec/1603/kj00003876.html

この税は、富山県にお住まいで市県民税が課税されているすべての方を対象に、1人当たり年間500円上乗せになるものです。

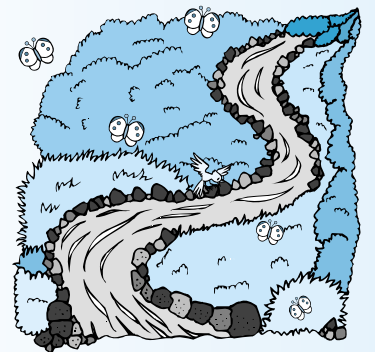

市県民税について、もっと詳しくお知りになりたい方は、
税務課市民税係(☎内線111~113)までお問合せください。



インフォメーション

砺波市役所 tel 33・1111・fax 33・5325・ホームページ http://www.city.tonami.toyama.jp/

くらし・行政

生まれ月健康相談のご案内

市民課 ☎内線139

市内在住の65歳以上の方を対象に生まれ月健康相談を行っています。医師や保健師に、健康について日頃気になることなどを相談してみませんか。

とき・場所 健康カレンダー(27頁)を参照してください。

参加費・各施設利用料 無料

麦秋苑・北部苑・苗加苑・庄東センターはお風呂を、庄川健康プラザでは午後より温水プールをご利用いただけます。昼食は各自でご用意をお願いします。

1日ミニドック健診のご案内

市民課 ☎内線136・139

病気の早期発見と治療を目的に日帰りのできる総合健診を行っています。この機会にあなたの健康管理を見つめ直してみませんか。

健診日 毎週月・金曜日

午前8時30分(約半日程度)

実施場所・健診内容についてのお問合せ先 砺波市健康センター3階健

診センター(砺波総合病院内) ☎32・

3320(内線3300)

申込先 市民課国保年金係

☎33・1111(内線136)・139

対象者 市内在住で、勤務先等で受

診する機会のない方

各日定員 5名程度

申込締切日 7月2日(7月31日分

の受診希望は6月20日(水)まで

検査費用 8,000円

検査内容 身体計測、眼科・聴力、呼吸器、循環器、消化器、大腸、肝機能、脂質検査、尿・腎臓機能検査、血液一般検査、血糖検査など

ゆずります・もとめます

もったいないの気持ちを大切に

生活環境課 ☎内線142

ゆずります 幼児用自動車、幼児用

自転車、大人用自転車、お風呂チェア(障害児用)、洗濯機、耕運機、餅つき機、ゴルフクラブセット、ベビーベッド、ベビーバス、子供用体重計、プリンター、通信カラオケ、学習机、テーブル、一面鏡、スタッドレスタイヤ、電子オルガン、パチンコ台、ウッドカーペット、シングルベッド、U字講、介護用おまる、女子制服(北部小)、学生服、男子体操服(出町中)ほか

もとめます 油田保育所スモック・

体操服、ジュニア用シート、畑用耕運機、ワラ打ち機、三輪車、ピアノ、オーディオテープ、児童用自転車、おんぶひもほか

ご家庭で不要なものがございましたら、捨てる前に、まずお電話で、ご連絡ください。

国民年金保険料免除制度をご存知ですか。

経済的な理由等で国民年金の保険料を納めることが困難な場合には、保険料の納付が免除される「保険料免除制度」があります。本人・配偶者・世帯主の前年の所得が一定額以下の場合、申請をして承認されると、保険料の納付が免除されます。それぞれの納付額と年金額の計算は次のとおりです。承認期間は7月から翌年6月までです。

免除の種類	納付月額	免除期間の年金額の計算
全額免除	0円	全額納付したときに比べ、年金額が1/3として計算されます。
4分の1納付	3,530円	全額納付したときに比べ、年金額が1/2として計算されます。
半額納付	7,050円	全額納付したときに比べ、年金額が2/3として計算されます。
4分の3納付	10,580円	全額納付したときに比べ、年金額が5/6として計算されます。

全額免除・一部納付となる所得基準(前年所得が次の計算式で計算した金額の範囲内であること)

- ・全額免除 (扶養親族等の数+1) × 35万円 + 22万円
- ・4分の1納付 78万円 + 扶養親族等控除額 + 社会保険料控除額等
- ・半額納付 118万円 + 扶養親族等控除額 + 社会保険料控除額等
- ・4分の3納付 158万円 + 扶養親族等控除額 + 社会保険料控除額等

平成19年4月～6月分の申請については、前々年(平成17年)の所得で審査を行います。

手続きの方法について

年金手帳(または基礎年金番号通知書)をご持参のうえ、市役所市民課または庄川支所市民福祉課窓口へ申請してください。失業(退職)したことにより申請を行う場合は、雇用保険受給者証の写しや雇用保険被保険者離職票の写しが必要となります。

保険料の追納について

保険料の免除を受けた期間は、保険料を全額納付したときに比べ、将来受け取る老齢基礎年金が少なくなります。このため、上記の免除承認期間について10年以内であれば後で古い期間から順に保険料を納めること(追納)ができます。詳しくはお問合せください。

問合せ 富山社会保険事務局砺波事務所 ☎33-1165

砺波市役所市民課国保年金係 ☎33-1111(内138) 庄川支所市民福祉課 ☎82-1902

クマ出没にご注意を！
 農業振興課 ☎内線423
 農作業や行楽などで山へ入る機会が増える時期ですが、クマも活動を開始しています。今年は記録的な暖冬の影響で例年よりもクマの活動時期が早まっており、十分な警戒が必要です。
クマと遭遇しないために、次のことに十分ご注意ください。
 鈴や笛、ラジオなど音の出る物を

自衛官を募集します！

募集種目	資 格	受付期間	試験期日
2等陸・海・空士 (男子)	18歳以上 27歳未満 の方	6月15日(金) まで	6月16日(土)
2等海士 (女子)			



問合せ 自衛隊高岡地域事務所 ☎0766-21-2411

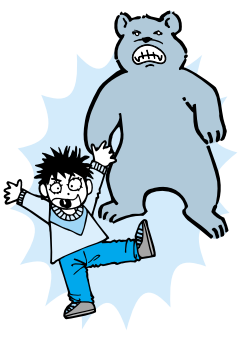

携行して、自分の存在を周りに知らせましよう。車で林道を走る場合は車から降りるときにクラクションを長押ししてクマに存在を知らせることも有効な手段です。

朝夕の時間帯には山へ入らないでください。見通しが悪い上に、クマの行動が活発になる時間帯です。絶対に一人では行動せず、何人かのグループで行動してください。

道中、クマの足跡や糞を見つけたら、すぐに引き返しましょう。山菜はクマも好物としているため、山菜採りに山へ入られる方は特に注意が必要です。

それでも、クマに出会ってしまったら！
 子グマに出会ったときは、そっと立ち去ってください。近くに親グマがいる可能性が強く、大変危険です。走って逃げないでください。背中を見せて逃げるなど、不要な刺激を与えることはかえって危険です。

急所を守ってください。確実な防御方法はありますが、ダメージを最小限に抑えるために、最初の一撃を避けて、自分の急所(頭部や首)を両手でしっかりと抱えて、くぼ地や岩陰にうずくまり、クマの攻撃をしにくく方法が有効だといわれています。

介護保険料の納付について

問合せ 砺波地方介護保険組合 総務課 ☎0763-34-8333

介護保険制度は、高齢化社会における介護にかかる費用を国民みんなで支えるしくみです。高齢者はもちろん、40歳以上のすべての方に介護保険料を負担していただいています。

40歳から64歳までの方の介護保険料につきましては、医療保険の保険料(税)に介護保険分を加えて納めていただくことになっています。勤務先の健康保険組合に加入されている方は給与から天引きとなり、また、国民健康保険に加入されている方は国民健康保険税として世帯主に課税されます。保険料の本人負担割合や算定方法は、健康保険組合や市によって異なります。

65歳以上の方の介護保険料につきましては、砺波市・小矢部市・南砺市の3市で運営する砺波地方介護保険組合へ、個人ごとに算定された保険料額を納めていただくこととなります。65歳以上の方の今年度の介護保険料の決定と納期につきましては次のとおりです。

平成19年度介護保険料の決定と納期について

介護保険料の額については、本人及び同一世帯の方の平成19年度市民税の課税状況や年金収入額を基に算定されます。平成19年度介護保険料の決定通知書は、次のとおり郵送します。

年金からの天引き(特別徴収)の方は……7月下旬 年金からの天引き以外(普通徴収)の方は……7月中旬
 年金額が、月額15,000円に満たない方は普通徴収となります。また、65歳を迎えられて間もない方、及び、転入されて間もない方につきましては、制度上、しばらくの間(約1年間)は年金からの天引きができませんので、普通徴収となります。

平成19年度介護保険料の納期は下記のとおりです。

特別徴収は 第1期 平成19年4月 第2期 平成19年6月 第3期 平成19年8月
 第4期 平成19年10月 第5期 平成19年12月 第6期 平成20年2月

年金支給月ごとに2ヶ月分の保険料を天引きします。第1～3期の保険料は前年度の所得段階を引き継いで仮徴収され、第4～6期については、本年度の保険料の決定額から仮徴収額を差引いた残額を割って調整します。

普通徴収は 第1期 平成19年7月31日(火) 第2期 平成19年10月1日(月)
 第3期 平成19年11月30日(金) 第4期 平成20年1月31日(木)

決定通知書に納付書が添付されていますので、それぞれの納期までに、金融機関(郵便局を除く)や市役所の窓口で納付してください。また、口座振替をご利用の方は、振替日(それぞれの納期日)前に預金残高の確認をお願いします。

納付は便利な口座振替で

うっかり納付期限を過ぎて延滞金が加算されないように、各納期に自動的に口座から振替納付ができる「口座振替」のご利用をおすすめします。口座振替の手続きは、金融機関(郵便局を含む)の窓口で行うことができます。

ご利用ください

「情報公開制度」

市では、市民参加による公正で開かれた市政を推進するため、情報公開制度を実施しています。

平成18年度の実施状況

公開請求件数 6 件、全部公開件数 1 件、
部分公開件数 3 件、非公開件数 2 件、
不服申立て件数 0 件

「個人情報保護制度」

市で保有する個人情報を適正に取り扱い、個人の権利利益を保護するため、個人情報保護制度を実施しています。

平成18年度の実施状況

開示請求はありませんでした。

お気軽にお問合せください。

総務課法規文書係 ☎内線213

第2回木彫展D・D・Dのご案内
木彫展D・D・D実行委員会
☎82・2152

とき 6月15日(金)～17日(日)
午前10時～午後5時(17日午後4時)

場所 砺波市美術館

農業者年金を受けている方へ
農業委員会事務局 ☎内線427
経営移譲年金または農業者老齢年金を受けている方が、引き続き年金を受給するためには、毎年1回現況届の提出が必要です。
該当の方には5月下旬に農業者年金基金から現況届が送られてきています。その現況届に必要事項を記入して、**6月29日(金)**までに農業委員会に提出してください。現況届が提出されない時は、年金の支給が停止されます。

展示時間 午前
8時30分～
午後5時30分
(ただし、土・日を除く)

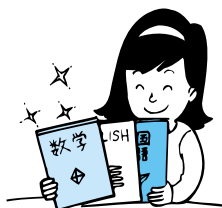

展示場所 庄川支所2階

とき 6月4日(月)～7月4日(水)

平成20年度に使用される教科書の見本を展示する教科書展示会を開催します。自由にご覧いただくことができますので、お気軽にお越しください。

教科書展示会の開催

教育センター ☎82・5970

<http://www.3.ocn.ne.jp/mokuchou/>

ホームページ

入場料 無料

内容 木彫刻作品の展示

市政バスを運行します！

市民のみなさんに、砺波市の事業の実施状況、公共施設及び関連施設等を見学し学習する機会を提供して、市政についての理解や関心を高めていただくため、「市政バス」事業を実施しています。

参加対象は？

砺波市民もしくは砺波市内を中心に活動している諸団体。20名以上の団体で申込みください。

どこに行くの？

訪問先は、申込団体の希望をお聞きします。

但し、砺波市内を範囲として実施します。(広域行政関連施設の見学等、市政の理解に有益と考えられる場合は、その限りではありません。)

申込みはどうするの？

市政バスの運行を希望する団体等は、開催希望日時、見学希望場所、参加予定者数、連絡先等を記入した「市政バス運行申込書」を、実施の1ヵ月前までに広報情報課に提出してください。(申込書は、ホームページからもダウンロードできます。)

その他ここに注意！

- ・バスの運行に係る経費は市が負担しますが、入館料等については申込団体の負担とします。
- ・昼食等で飲酒を伴うバスの利用は出来ません。
- ・傷害保険等は、申込団体または個人で加入をお願いします。

申込み・問合せ 広報情報課広報情報係 内線223

ぼだい樹祭のポスターを公募します

ぼだい樹祭とは、地域の人との交流と日頃の感謝の気持ちを込め、ワークハウスとなみ野の前身である「となみ野共同作業所」が誕生した8月に開催している夏祭り。当施設のシンボルツリーが菩提樹であることから“ぼだい樹祭”と名づけられました。

記載事項 ぼだい樹祭、日時：2007年8月4日(土)、

場所：ワークハウスとなみ野

応募期限 6月15日(金)

出品方法 ポスター仕上げりサイズはB2・データもしくは手書きのものを郵送または直接お持ちください。(お願い)手書きの場合はB3(364mm×515mm)で作成してください。四つ切画用紙なら3cmほど内側になります。

応募・問合せ 〒939-1375 砺波市中央町10-5

ワークハウスとなみ野内 ぼだい樹祭実行委員会

☎33-5044 FAX33-5444

ホームページアドレス

<http://www.tonamino.org/>

*ささやかながら副賞あります

ずっとずっと
いっしょがいいな
自分の歯



砺波市健康センター
☎ 32-7062

6月4日、6月10日は、「歯の衛生週間」です。30代では、80%以上の人が歯肉炎などの歯周病にかかっていると言われており、年齢が進むにつれてその割合はどんどん高くなっていきます。歯周病は、歯周病菌という細菌が出す毒素により、歯ぐきが腫れたり、歯を支えている骨が溶けてしまう病気です。痛みなどの自覚症状があまりないまま進行し、気づいたときには歯を抜かなければならないということにもなりかねません。

年をとっても歯ぐきが健康であること、歯の本数が多いこと、噛む力が強いこと、お口を清潔に保つていくことなど、お口が健康な人は体全身が健康であると言われています。いつまでもお口を健康に保ち、お口とからだの健康を守りましょう。

お口の健康を守るアドバイス
定期的に通う
毎食後、歯をみがく
両方の歯でよく噛む
歯ごたえのあるものを食べる
規則正しい生活習慣を



児童手当のお知らせ

こども課 ☎内線372

児童手当を受けることができる方は、小学校修了前の児童を養育している方で、前年の所得が一定額未満の方です。児童手当は、原則として申請された翌月分から支給されますので、まだ手続きをされていない方は、お早めに手続きをしてください。支給額は、3歳未満のお子さんは一律で月額1万円、3歳以上のお子さんは第1、2子には月額5千円、第3子以降は月額1万円です（平成19年4月分以降）。

また、現在児童手当を受給している方で、児童が生まれた等、養育する児童が増えた場合、住所、氏名の変更があった場合、受給者が退職して、厚生年金の資格がなくなった場合は、届けや請求書を提出する必要があります。特に、厚生年金の資格がなくなった時に届けをされない場合、後で手当を返還していただく場合がありますのでご注意ください。

児童手当現況届について

児童手当の受給者の方は、毎年6月中に現況届を提出しなければなりません。この届けは6月1日における現況を記載し、児童手当を引き続き受ける要件があるかどうかを確認するためのものです。この届けの提出がないと、6月分以降の手当が支給停止になりますのでご注意ください。

い。現況届等の用紙は6月上旬に受給者の方に直接郵送します。

現況届受付日

6月19日(火)、20日(水)、21日(木)
午前9時～午後4時30分

受付日に都合が悪い方は、6月末までに市役所こども課窓口へ提出してください。

場所 市役所第6会議室（北別館1階）または庄川支所市民福祉課



乳児および幼児の

医療費助成を行っています

こども課 ☎内線372

お子さんの健やかな成長をたすけることを目的とし、健康管理と適正な医療の確保を図るため、乳児および幼児の医療費の一部をその保護者に助成しています。

助成の対象となる医療費

市内に住所がある乳児および幼児が小学校入学前の3月末までに受診したものの（ただし、予防接種・健康診断など保険適用外の分は対象外となります。）

申請に必要なもの 印鑑、お子さんが加入している保険証
申請先 こども課児童家庭係または庄川支所市民福祉課

お子様と一緒にお気軽にご参加ください!

すくすくひろば (午前9時～11時)

砺波市の将来を担う子供たちが健やかに成長することを願って“すくすくひろば”を開いています。同じ年頃の子供たちと一緒に遊んだり、育ちの様子や日頃の子育てへの思いを語り合いましょう。対象は、未就学児(0～5歳児)とその保護者です。



保育所 TEL	出町 32-2776	庄下 32-4147	鷹栖 32-3508	東部 32-5250	油田 33-1540	東山見 82-3230	稲田 82-0305	青島 82-0239	雄神 82-3107
6月	5日(火)		14日(木)		6日(水)	26日(火)	19日(火)		12日(火)
7月	3日(火)		5日(木)		4日(水)		24日(火)		17日(火)
8月	7日(火)		9日(木)		8日(水)		21日(火)		7日(火)
9月	4日(火)		6日(木)		5日(水)		25日(火)		11日(火)
10月	2日(火)		4日(木)		3日(水)		23日(火)		16日(火)
11月	6日(火)		8日(木)		7日(水)		27日(火)		13日(火)
12月	4日(火)		13日(木)		5日(水)		18日(火)		11日(火)
1月	8日(火)		10日(木)		9日(水)		29日(火)		15日(火)
2月	5日(火)		7日(木)		6日(水)		19日(火)		12日(火)
3月	4日(火)		6日(木)		5日(水)		11日(火)		11日(火)

ヤマトプロテック製 エアゾール式簡易消火具の 自主回収

ヤマトプロテック製エアゾール式簡易消火具の破裂事故が発生しています。

原因は、製造工程上の不具合とされていますが、内部腐食の進行により、液漏れや亀裂・破裂が起こる可能性があることが判明しています。

該当製品は、すでに品質保証期間を過ぎているものですが、お住まいなどに該当する製品がないか、ぜひご確認ください。県内では1889本出荷しているとのことです。

ヤマトプロテック株式会社では、製品の自主回収・無償交換を進めています。詳しいことについては下記までご連絡願います。



【ヤマトボーイKT】
(台所用)



【FMボーイK】
(ファイヤーマンボーイ)

お問合せ先

ヤマトプロテック株式会社
フリーダイヤル 0120-801-084
受付時間 平日 / 9:00 ~ 17:00
(土・日・祝は除く)

子供の火遊びを防ぎましょう！

幼児の手の届く所にマッチやライター等を置いていませんか？簡単に火の点きやすい物を置いておくと大変危険です。私たちが日常使用しているマッチやライターは、生活を営むうえでなくてはならないものですが、使い方を誤れば瞬間に住宅等すべての物が灰と化し、時には尊い命を奪ってしまいます。

今一度、火の正しい取り扱い方、火の怖さを家族みんなでお話し合ってみてはいかがでしょうか。



砺波広域圏砺波消防署 予防係 ☎33-0119
(119番での問合せはしないでください)

入居資格
同居または同居しようとする親族のある方
収入の基準を満たさず
地方税等を滞納していない方
住宅を必要としている方

申込期間
公営住宅 6月1日(金)
～14日(木)
特定公共賃貸住宅については、随時受付をしています。

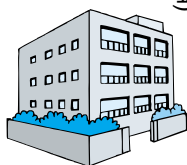

市営住宅の入居者募集！

都市整備課 ☎内線243

公営住宅(収入月額20万円未満の方)、特定公共賃貸住宅(収入月額20万円以上の方)を対象とした市営住宅の入居者を募集します。

生活環境課 ☎内線141

ごみの不法投棄を市民のみなさんで監視し、防止しましょう！

5月30日(水)～6月5日(火)は、「全国ごみ不法投棄監視ウィーク」です。

砺波市では、定期的に市内を巡回し不法投棄の防止パトロールと実際に投棄されたごみの回収を実施しています。

しかし、市内全域でのごみの不法投棄を防止するには、市民一人ひとりがごみは捨てないというモラルの向上と、犯罪である不法投棄をさせないという地域による監視の目が大切です。

自然豊かな砺波市を守るためには、市民のみなさんのご協力が必要です。

6月1日(金)から6月7日(木)は
第49回「水道週間」です。

水道週間スローガン

『水道が うるおう日々の ^{すこ}健やかさ』

生活の一部として、あたりまえのように使われている水道。この機会に水の大切さについて今一度考えてみましょう。

上水道課では、安全で安定的な飲料水を供給する体制を整えています。限りある資源である水を守るためにも、水漏れ発見の際にはお近くの砺波市指定給水装置工事業者または上水道課までご連絡ください。



水道メーターの交換作業を行います。皆様のご理解とご協力をお願いします。

水道の使用水量を計量する水道メーターは、正確な計測を行うために使用できる期間が法律により8年と定められています。砺波市では6月から8月の期間において、対象となる水道メーターの交換作業を行います。(メーターの交換作業は、砺波管工事業協同組合加盟の各業者へ委託して実施します。)

ご不明な点がございましたら、上水道課までご連絡ください。

上水道課 ☎内線181～186

講座・教室



各種講座でスキルアップ

砺波地域職業訓練センター
☎ 33・11115

データベース基礎講座

データベースソフト(Access)を利用して、情報管理、活用能力の基礎を習得する講座です。

とき 6月16日・23日・30日(土)
午前10時～午後3時(全3回)

受講料 6,000円

プレゼンテーション講座

提示ソフト(PowerPoint)を使って諸会、企業等の運営方針等の提示方法の基礎技能習得。

とき 7月11日・13日・18日・20日・25日・27日(水・金)
午後7時～9時(全6回)

受講料 6,000円

デジタル画像編集講座

デジタルカメラで撮影した画像を編集し、文書に取り込む技能を習得する講座です。デジタルカメラ持込は可能です。

とき 7月27日・8月1日・3日・8日・10日(水・金)
午後7時～午後9時(全5回)

受講料 5,000円



パソコン入門講座

マウス操作、日本語入力の方法やアイコンを探するなどパソコン初心者向けの講座です。

とき 7月7日(土) 午前9時～午後4時(全1回)

受講料 3,000円

文書作成基礎講座

ワープロソフト(Word)による文書作成の基礎・基本技能を習得する講座です。

とき 7月11日・12日・13日(水・木・金) 午前10時～午後3時(全3回)

受講料 6,000円

表計算基礎講座

表計算ソフト(Excel)による表計算の基本技能を学ぶ講座です。

とき 7月7日・14日・21日(土)
午前10時～午後3時(全3回)

受講料 6,000円



表計算中級講座

表計算ソフト(Excel)基礎をふまえ、応用技術の習得。関数計算グラフ、データベース機能など。

とき 7月3日・5日・10日・12日・17日・19日(火・木)
午後7時～9時(全6回)

受講料 6,000円

見て知って!

砺波の文化財

けん ぼんちやくしよく だいいい とくみょうおう ず
絵画 絹本著色大威徳明王図
 昭和56・1・22県指定
 千光寺(砺波市芹谷)

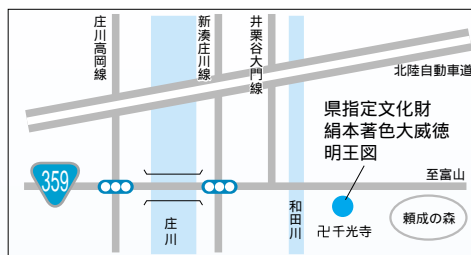

芹谷にある古刹千光寺には、貴重な文化財が数多く残されています。

本図の大威徳明王は五大明王のひとつで、顔が六面、手が六本、足が六本、怒りの形相で水牛の背に立ち、三鈷杵(密教の宝具)・輪宝(車輪形の武器をかざし、弓を引き、非常に雄々しい意匠をしています。このように動きの激しいデザインの大威徳明王は珍しいそつです。大きさは、縦126.5cm、横67.5cm。躍動感に溢れる絵画様式と目の粗い室町絹に描かれているところから、南北朝末期から室町初期の作と考えられます。

生涯学習課 文化芸術係
 ☎ 82 1904



ワープロ検定(3級)講座
ワープロソフト(World)による
文書作成検定3級取得を目指す。

とき 7月3日～8月2日までの毎
週火・木曜日

午前10時～午後4時(全10回)
受講料 15,000円

インターネット講座

インターネットを活用し、ホーム
ページの閲覧と電子メールの送受信
技能の習得。迷惑メール、ウイルス
対策等。

とき 7月14日・21日・28日(土)
午前10時～午後3時(全3回)

受講料 6,000円

造園 講座

樹木の剪定、整枝方法や庭木手入
れの基礎を学ぶ。

とき 7月6日・7日(金・土)
午前9時～午後4時(全2回)

受講料 6,000円

全講座についての共通事項

定員 20名

テキスト代 別途必要

申込期限 各講座の開催日前まで
(定員になり次第締め切り)

開催場所 砺波地域職業訓練センター

職業訓練センターのホームページ
から、受講申込みもできます。

パソコン学習支援のご案内

コンピュータ室を一般開放して自
主学習の場を提供しています。パソ
コンの操作で分からないことを学習
支援員がお教えします。

とき 毎週火・水・木・金曜日
午後1時30分～4時30分

事前にお申込みください。

利用料 300円

対象 どなたでも利用できます。

申込み・問合せ 砺波地域職業訓練
センター ☎33・11115

講習会開催案内

富山県技術専門学院砺波センター
(旧福野職業能力開発センター)
南砺市寺家 ☎22・3152

ワードのやりなおし

とき 6月16日(土)・23日(土)

午前9時30分～午後4時30分

内容 ワードの基本操作を学びます。

定員 10名(先着順)

教材費 3,000円

締切 6月8日(金)

エクセルのやりなおし

とき 7月7日(土)・14日(土)

午前9時30分～午後4時30分

内容 エクセルの基本操作を学びます。

定員 10名(先着順)

教材費 3,000円

締切 6月29日(金)

中高年のパソコン手習い塾「楽しもう！ワードとエクセル」

「ワード」と「エクセル」の基本操作をわかりやすく手順を追って解説します。あいさつ状や住所録、表入りのお知らせ、写真入りカレンダーなど、楽しみながら作りましょう。

とき 下記表のとおり いずれも午前9時～正午

日	程	内 容
1	6月12日(火)	USBディスクの利用、ワード・エクセルの基礎操作
2	6月13日(水)	挨拶状を書こう、縦書きで手紙を書こう
3	6月14日(木)	表入りのお知らせ文を作ろう、名簿を作ろう
4	6月15日(金)	参加費を計算しよう、家計簿・確定申告時の家庭経済ノート作成等
5	6月20日(水)	イラストを取り込んで簡単な文書を作ろう、イラストを加工して暑中見舞い等ハガキを作ろう
6	6月21日(木)	イラスト入りのカレンダーを作ろう、デジカメ画像のパソコンへの取り込み
7	6月22日(金)	デジカメ画像を使ってオリジナルアルバム・チラシ・案内文を作ろう
8	6月26日(火)	前回までの復習、自由課題の作成

場 所 砺波地域職業訓練センター
受講料 1600円(200円×8回)
教材費 3400円(テキスト・USBディスク)ただし、USBディスクご持参の方は1400円
講 師 吉田 輝美氏
締 切 6月5日(火)
対象者 文字入力のできる方で砺波市在住または、勤務の方

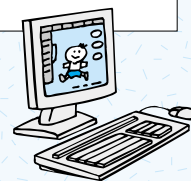

となみ野サロン ☎33 1127 Fax33-1129
e-mail tonamino@city.tonami.lg.jp

申込みは窓口、電話、FAX、ホームページにて

木

Thu

金

Fri

土

Sat

日

Sun

31

6/1

人権擁護委員の日
特設人権相談所
(午前10時~午後4時)
砺波市社会福祉会館
庄川農村環境改善センター)

2

第55回庄川観光祭
40頁

3

第55回庄川観光祭
40頁
たんぼぼ広場
(午前11時~ 出町青葉幼稚園)
青葉幼稚園のバザーに来て
遊びましょう

7

8

砺波夜高祭り 40頁

9

砺波夜高祭り 40頁

10

14

すくすくひろば
(午前9時~ 鷹栖保育所)

15

第22回頼成の森花しょうぶ祭り
40頁(~24日 県民公園頼成の森)
第2回木彫展Do it!
15頁(~17日 砺波市美術館)

16

(財)富山県
アイバンク 設立15周年記念大会
(午後1時30分~ 富山県民会館)
西川ヘレン記念講演・入場無料・要整理券
問合せ 076-434-5710

17

市民公開講座
増加するアレルギー:予防と治療について
(午後2時~ チュールリップ四季彩館)
入場無料・どなたでも参加できます
問合せ 砺波医師会 ☎32-5271

21

22

23

親子映画会 39頁
(午前10時30分~
午後3時~ 砺波図書館)
男女共同参画週間(~29日)
「いい明日は仕事と暮らしのハーモニー」
砺波市地域住宅
相談所無料住宅相談
(午後1時30分~4時30分
JR砺波駅コミュニティプラザ)

24

市民体育大会開会式
23頁
(午前8時30分~ 県西部体育センター)

28

6月は男女雇用機会均等月間です

男性も女性も みんなにチャンス!!
- 性別ではなく "その人" をみえますか? -

29

30

7/1

一人で悩んでいないで
まずお電話を!
福祉総合相談センター
(日程表は31頁)

お知らせ
今月の
納期限

市県民税(第1期) 7月2日(月)
問合せ 税務課納税係 ☎33-1111(内線119)
上下水道料金(5月検針分) 6月25日(月)
問合せ 上水道課業務係 ☎33-1111(内線183)

出町児童センター

6月のご案内
TEL/FAX 33-3890

開館日及び開館時間
月曜日 午後2時~5時30分
火~土曜日 午前9時30分~
午後5時30分

毎週木曜日 午前10時~ 幼児クラブ
9日(土) 午前10時~
将棋クラブ交流会
16日(土) 午後1時30分~
手作りクラブ(造形)
父の日のプレゼント作り 定員15名 無料
28日(木) 午前11時~ 子育てサロン
25日(月)~30日(土)
チャレンジ検定週間
25日(月)~ セタの飾り作り

東山見・青島・
雄神・種田児童館

6月のご案内

東山見: 月~土曜日
☎82-4099
青島: 月~土曜日
☎82-6470
雄神: 土曜日
☎82-7350
種田: 土曜日
☎82-5430
開館時間 午後1時~5時

*6月2日(土)は
観光祭のため全館お休みします。
16日(土) 午後1時30分~
父の日のプレゼント作り 材料費 50円
23日(土) 午後1時30分~
セタがざりをつくろう 無料

あそびの広場 6月のご案内 午前9時30分~11時

お子さんが、元気で心豊かにたくましく育つために、子育てを支援します。子育て中のお母さん、お家の方どなたでもお子さんと一緒にお越しください。お待ちしております。

出町幼稚園 14日(木) 作って遊ぼう「ピョンピョン
カエル」 ☎32-2679
高波幼稚園 6日(水) 手遊びふれあい遊び
13日(水) お誕生日おめでとう(4月
~6月) ☎32-2571
五鹿屋幼稚園 7日(木) お兄ちゃんと一緒に夜高を
引っぱりよう
21日(木) シャボン玉で遊ぼう
中野幼稚園 6日(水) 発育測定「おおきなあれ」
13日(水) 好きな遊びとリズム遊びを
しよう ☎32-2516
20日(水) お絵かき遊びをしよう
27日(水) 好きな遊びとリズム遊びを
しよう
般若幼稚園 6日(水) お庭で遊ぼうね
13日(水) パパへプレゼントを作るう
20日(水) 子育て講座
27日(水) 砂場で遊ぼう ☎37-1062
栴檀野幼稚園 7日(木) 作って遊ぼう楽しいおもちゃ
14日(木) 子育て講座
21日(木) 作って遊ぼう!小麦粉粘土
28日(木) たのしく遊ぼう!砂場遊び ☎37-0016