



後は任す。頑張れよ!

3月2日、砺波高校では卒業式後に
伝統の応援旗引き継ぎ式が行われました。

Contents

～ 今月の内容 ～

- 平成19年度 予算と事業 2
- 健やかな“ 砺波っ子 ”を育てる 家族のつながり 4
- 富山県議会議員選挙のお知らせ 5
- 行政出前講座 6
- イベントレポート 8
- ホットな話題 10
- くらしの情報(くらし・行政) 12
- 市民カレンダー 20

- くらしの情報(講座・教室) 22
- みんなの健康・健康カレンダー 26
- 砺波総合病院から 28
- 体協だより 29
- となみの福祉 30
- ささえあい 34
- 美術館 38
- 図書館 39
- イベント情報 40

平成19年度

予算と事業をお知らせします

平成19年度の砺波市予算が、市議会3月定例会で可決されました。般若幼稚園、市民プラザなど合併に伴う大型事業を終え、平成19年度の砺波市は、教育や福祉などソフト事業に重点をおくと共に、新砺波市総合計画に基づき、元気で活力があり花や緑あふれる快適な都市づくりを目指します。

会計別当初予算

会計名	平成19年度	平成18年度	前年度比	
一般会計	200億1,000万円	208億9,000万円	95.8%	
特別会計	112億5,580万円	106億3,120万円	105.9%	
国民健康保険事業特別会計	40億2,300万円	34億2,700万円	117.4%	国民健康保険事業を運営するための会計
国保太田診療所事業特別会計	1,900万円	2,120万円	89.6%	太田地区にある太田診療所運営のための会計
老人保健医療事業特別会計	42億9,150万円	42億7,330万円	100.4%	老人保健医療事業を運営するための会計
霊苑事業特別会計	3,130万円	3,970万円	78.8%	般若と東山見地区にある霊苑を運営するための会計
下水道事業特別会計	28億9,100万円	28億7,000万円	100.7%	公共下水道・特定環境保全公共下水道などを運営するための会計
企業会計	146億3,930万円	148億5,850万円	98.5%	
水道事業会計	13億4,750万円	14億1,770万円	95.0%	上水道事業を運営するための会計
工業用水道事業会計	2,080万円	2,080万円	100.0%	企業へ水を供給する事業を運営するための会計
病院事業会計	132億7,100万円	134億2,000万円	98.9%	市立砺波総合病院を運営するための会計
合計	459億510万円	463億7,970万円	99.0%	

一般会計200億1,000万円 ()は構成比

市民一人あたりの税額
 市民税……………56,308円
 (うち個人市民税45,724円)

* 平成19年2月末人口
 50,171人(内外国人登録者673人)により算定

歳入

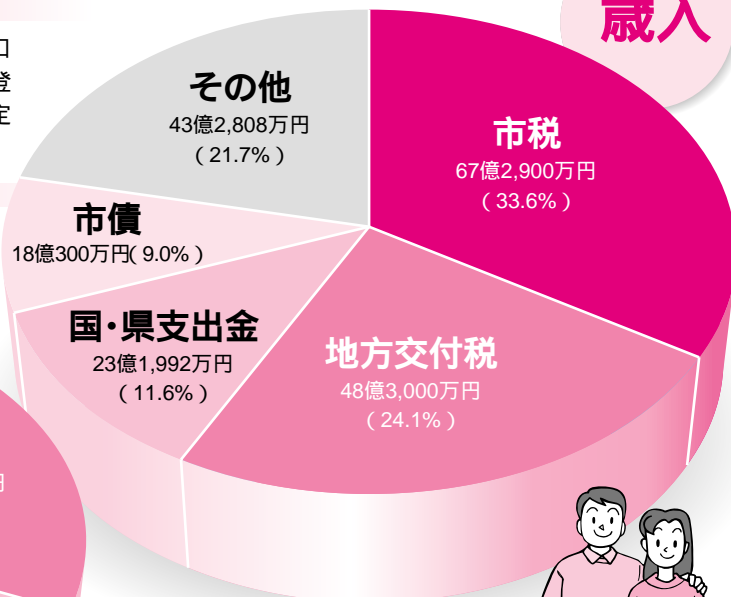

歳出

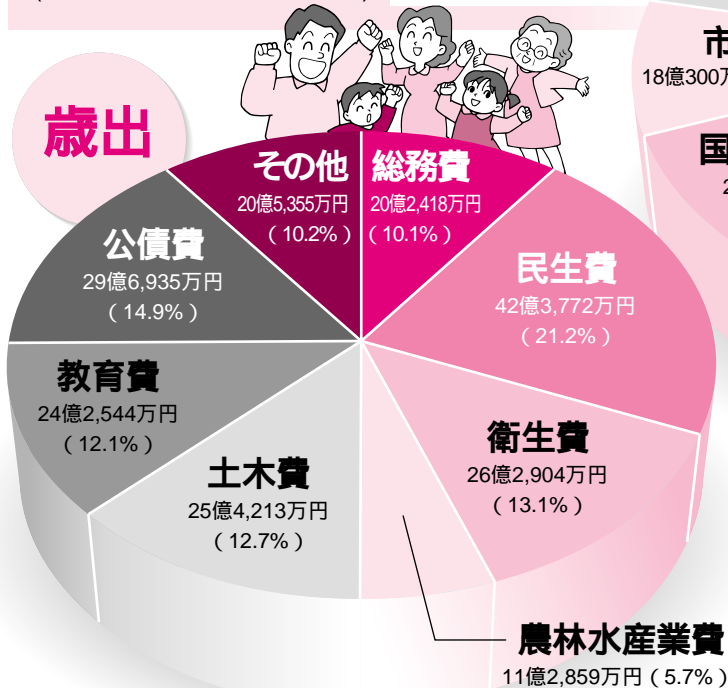

市民1人あたりの支出額

総務費	40,346円	土木費	50,669円
民生費	84,466円	教育費	48,343円
衛生費	52,402円	公債費	59,185円
農林水産業費	22,495円	その他	40,931円

今年度の主な事業です

総合計画まちづくりの5つの柱に基づいて、平成19年度の主要施策をご紹介します。(は新規事業)

笑顔があふれる福祉のまちづくり

- 急患センター運営事業(砺波広域圏事業).....846万円
- 砺波医療圏急患センターに新たに内科を整備し、一次救急を充実
- 民間保育所建設支援事業.....9,861万円
- 市内に建設予定の民間保育所に補助を実施
- 放課後児童教室運営事業.....2,186万円
- 新たに出町小学校区放課後児童教室を実施し、合わせて市内6校下で教室を運営
- 放課後子ども教室推進事業.....946万円
- 勉強やスポーツ・文化活動、地域住民との交流活動に取り組む
- 地域支援事業
- 高齢者が要介護状態にならないように、また要介護となった場合でもできるだけ自立した生活を送れるように支援を実施
- 介護予防事業.....2,700万円
- 家族介護、自立生活支援事業.....1,387万円
- 介護予防マネジメント等.....2,255万円
- 総合福祉施設建設事業[合併特例償活用]
- 北部地区総合福祉施設建設事業.....1億3,889万円(福祉センター北部苑、北部デイサービスセンターの建設・H17~19年度の3ヵ年継続事業のH19年度分)
- 障害者(児)支援事業.....3億8,030万円
- 障害者(児)が、地域で自立した日常生活等を営むことができるよう、必要な福祉サービスに係る給付や相談支援業務等を実施



魅力ある産業が発展するまちづくり

- 農道整備事業 神島地区他...2,616万円
- 水田農業構造改革助成事業補助金...1億810万円
- 土づくり推進事業(土壌改良資材購入補助)...300万円
- 農地・水・環境保全向上対策支援事業
- 共同活動への支援...2,290万円・営農活動への支援...240万円
- 商工業振興条例に基づく企業立地助成(2社)...3,110万円

市民と行政が協働するまちづくり

- 事務電算化推進事業...1億5,021万円
- 総合行政情報システム、住民基本台帳ネットワークシステム、地理情報システムなどの賃借料、保守料
- 地域情報化推進事業
- 地域イントラネット、インターネット運用管理、ホームページの運営等...2,079万円
- 移動通信用鉄塔施設整備工事...1,100万円
- 国際交流、姉妹都市交流事業...708万円
- 国際交流員の配置 ・国内外の友好・姉妹都市との交流 ・中国盤錦市訪問団受入れ、新むかわ町との姉妹都市締結

「人」と「心」を育むまちづくり

- 砺波東部小学校増改築事業
- 昇降口棟、渡り廊下等、中庭、ピオトープ等整備工事...3億5,106万円(H16~H19年度の継続事業)
- スタディメイト派遣事業...89万円
- LD、ADHD等発達障害児の学校生活の支援を実施・小学校3校
- 庄川中学校大規模改築事業...3,400万円
- 校舎、武道館の耐震診断・補強、大規模改築工事設計及び体育館の補強・大規模工事設計を実施
- 出町子供歌舞伎曳山会館建設事業...2億3,700万円
- 会館用地取得費、会館実施設計費等



庄川と散居に広がる快適なまちづくり

- 散居村景観保全事業
- 全国散居村サミット開催費...184万円
- 散居景観保全枝打ち等補助...300万円
- 民具展示館整備事業...220万円
- 民具展示館整備基本構想、基本設計費
- 文化的景観調査事業...400万円
- 住民意識調査、懇談会、先進地視察、検討委員会等
- じんかい処理事業
- 可燃、不燃、資源ごみ収集、紙・プラスチックの分別収集委託費...8,795万円
- クリーンセンターとなみ分担金...3億4,644万円
- 資源リサイクル畜産環境整備事業...1億6,269万円
- 組合施行土地区画整理事業(杉木、中神地区)
- 組合施行基本事業費のうち地元(市)負担 9,160万円(H12~22年度事業のH19年度分)
- 中神地区組合設立推進事業費...2,200万円
- まちづくり交付金事業
- 出町市街地東部区画事業公共施設管理者負担金...5億1,000万円
- 杉木花園町線他公共施設築造工事...1億600万円
- 下水道事業
- 公共下水道事業(杉木、出町東部、大辻、金屋地区の推進) 2,078 m ... 1億3,000万円
- 特定環境保全公共下水道事業(柳瀬、太田、青島地区の推進) 11,841 m ... 11億7,000万円
- 自主防災組織育成事業
- 自主防災組織設立補助...210万円
- 災害時要援護者支援事業...200万円

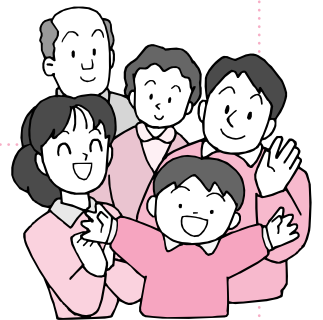

問合せ

財政課 ☎33-1111(内線341~343) Eメールアドレス zaisei@city.tonami.lg.jp
 予算についての詳細は、市ホームページにも掲載しています。



家族の子育ての輪

健やかな“砺波っ子”を育てる 家族のつながり

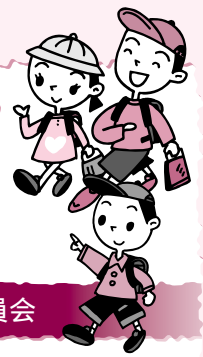

砺波市教育委員会

五本ゆびのめあて

「みんなで育てよう 砺波っ子」

- 元気よくあいさつができる子
- 心やさしく、思いやりのある子
- やくそくや決まりを守る子
- 正しい言葉づかいができる子
- がまんし、終わりまでやりとげる子

「五本ゆびのめあて」にある、心身ともに健康な子どもたちを育てるためには、子どもの成長に応じて家族のつながりを深めることが重要です。そこで、その具体的なつながり方を下記のように「家族の愛情を基盤とした子育ての輪」として表しました。

「健やかな砺波っ子」を育てるために、より一層、家庭と学校、地域が協力していきたく思いますので、よろしくお願いします。

1

愛情豊かな家族

子どもを
しっかり
抱きしめ
ましょう。

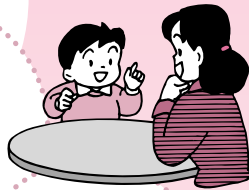

子どもの話を
真剣に
聞きましょう。



食事や作業を
一緒にしな
がら会話を
しましょう。



「ありがとう」
「助かったよ」と
感謝の言葉を
かけましょう。



2

ひとり立ちを はぐくむ家族

悪いことは
悪いと
しっかり
教えましょう。



待つことにも
心がけ、
自分で判断
させるように
しましょう。



言葉づかい
など大人が
手本を示す
ようにしましょう。

結果より、
「がんばったね」と
努力している
ことをほめ
ましょう。

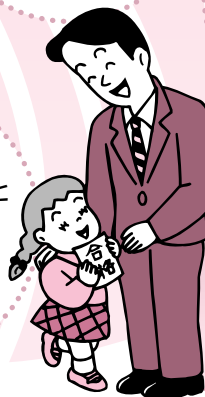

3

つながりを 深める家族

家族の一員
として仕事を
決めて実行
させましょう。



家族や地域で
あいさつを
かわしましょう。

地域の行事に
家族で参加
しましょう。

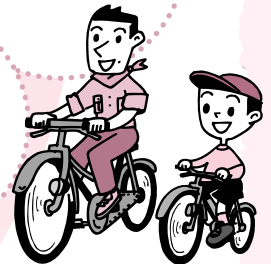

いくつか選んで実行し、子どもの成長を見守りましょう。毎月第3日曜日は「家庭の日」。家族のふれあいのある明るい家庭をつくりましょう。

問合せ 砺波市教育センター ☎82-5970

4月8日(日)は富山県議会議員選挙の投票日です

任期満了に伴い、富山県議会議員選挙の投票が4月8日(日)に行われます。

投票できる方

昭和62年4月9日以前に生まれた方で、平成18年12月29日以前に砺波市に住居登録し、投票日まで引き続き市内に居住している方です。

投票の場所

投票の場所は入場券に記載してある場所です。(所在地は別表参照)

なお、3月17日以降に市内転居の手続きをされた方は、異動前の住所地の投票所で投票することになります。

入場券をお忘れなく

市内の有権者の方には、入場券(葉書サイズ)が郵送されます。雨や湿気で入場券が濡れている場合は、よく乾かしてから開いてください。

もし、入場券を破損したり、紛失したりした場合は、その旨を投票所で係員に申し出てください。係員が選挙人名簿と対照し、本人であることを確認した後、投票することができます。

また、近所に入場券が届いているのに、自分にはまだ届いていないといった場合には、市選挙管理委員会へお問合せください。

期日前投票

投票日に仕事や病気、旅行などの理由で投票所に行けない方は、次の「期日前投票所」で、宣誓書・請求書を記入していただいた後、期日前投票をすることができます。

期日前投票期間

3月31日(土)～4月7日(土)

投票時間

午前8時30分～午後8時

投票場所

旧砺波市区域に居住の方
本庁北別館1階第6会議室
旧庄川町区域に居住の方
庄川支所2階会議室

不在者投票

仕事先等の滞在地の市区町村で不在者投票ができます。また、指定病院、施設等に入院、入所中であれば、その施設でも不在者投票ができます。(事前手続きが必要です)

郵便投票

身体障害者手帳・戦傷病者手帳・介護保険の被保険者証を交付されている方で、その障害・傷病・要介護状態区分の程度が一定以上である場合、事前に選挙管理委員会へ交付申請を行い、「郵便等投票証明書」の交付を受け、選挙の際、郵便等により自宅で投票できる制度です。
なお、郵便投票は4月4日までに投票用紙の請求手続きが必要です。

ご確認ください ～各投票区の投票場所～

投票日	4月8日(日)	投票時間	午前7時～午後8時
期日前投票投票日	3月31日(土)～4月7日(土)	期日前投票投票時間	午前8時30分～午後8時
住所要件	平成18年12月29日以前に住居登録し、引き続き市内に居住している方		
年齢要件	昭和62年4月9日以前に生まれた方		
投票区	投票場所	所在地	期日前投票
出町	出町体育館(旧出町小学校体育館)	表町18-4	砺波市役所本庁北別館1階第6会議室
庄下	庄下振興会館	矢木24	
中野	中野幼稚園遊戯室	中野243	
五鹿屋	五鹿屋幼稚園遊戯室	五郎丸1119	
東野尻	東野尻幼稚園遊戯室	苗加4232	
鷹栖	鷹栖保育所遊戯室	鷹栖1033	
若林	若林老人いこいの家	狐島182	
林	林農業集落センター	小島64	
高波	高波体育館	高波842-2	
油田	油田体育館	宮丸466-4	
南般若	南般若公会堂	秋元636	
柳瀬	柳瀬体育館	柳瀬10	
太田	太田保育所遊戯室	太田985	
般若	般若農業構造改善センター	徳万56	
東般若	東般若農村振興会館	東保708	
梅檀野	第1 梅檀野体育館	福岡312	
	第2 坪野公民館	坪野544	
梅檀山	第1 旧庄東小学校原野分校教室	井栗谷2241	
	第2 梅檀山農村集落センター	井栗谷6552	
	第3 東別所公民館	東別所60	
東山見	第1 庄川ふれあいプラザ	庄川町金屋1092	
	第2 農村環境改善湯山サブセンター	庄川町湯山350	
青島	庄川農村環境改善センター	庄川町青島385	
雄神	雄神体育館	庄川町庄3600-1	
種田	種田コミュニティセンター	庄川町五ヶ436-1	

手続き等、詳細は選挙管理委員会にお問合せください。

砺波市選挙管理委員会 ☎33-1111 内線212・213

ご利用ください!

砺波市「行政出前講座」



「砺波市がめざすまちづくりを教えてください。」「いざというときの家庭や職場の防災対策は?」「介護保険制度のしくみやその利用方法は?」「地球環境にやさしいリサイクルの推進や都市計画が知りたい。」「などの声におこたえし、より開かれた市政を推進するため、今年度も『行政出前講座』を実施します。

各課の職員が、講座を希望された地域・団体などに出向いてお話をします。

講座のメニューは一覧表のとおりです。また、メニューにないテーマでもできる限り希望に沿えるようにいたしますので、お気軽にご利用ください。

対象 ● 市内に在住・在勤の方で、概ね10名以上の団体等。

開催日 ● 曜日は問いません。

時間 ● 午前9時から午後9時までの間。(1講座概ね90分以内)

会場 ● 指定された会場に向きます。

費用 ● 講師の派遣は無料です。

申込み ● 企画調整課へ、なるべく開催予定日の2週間前までにお申込みください。(電話、FAX、e-mail可)
TEL 33-1111(内線202) FAX 33-5325
e-mail:kikaku@city.tonami.lg.jp

申込書 ● 砺波市ホームページからダウンロードできます。

平成19年度 砺波市行政出前講座メニュー

課・係名	講座メニュー
税務課 資産税係	固定資産税の仕組み 固定資産税の課税の仕組み(賦課期日、納税義務者、課税標準額、特例措置等)、届出事項などについて
社会福祉課 地域福祉係	長寿社会と地域福祉 地域における要介護者の見守り体制づくりや高齢者の生きがい支援について
自立支援係	障害者福祉制度 障害者自立支援法の概要について ひとり親家庭等を支援する制度 砺波市の父子・母子家庭等の現状と、ひとり親家庭等をサポートする制度について
高齢介護課 介護係 在宅係 地域包括 支援センター	在宅介護を支援する制度とサービス 在宅生活を支援する介護保険法等その他の制度によるサービスとその利用方法について 在宅での介護の方法 介護の方法、看護の実際、福祉制度の活用方法などについて
健康センター 健康増進係 母子保健係	これからの健康づくり 自分の健康は自分で守るという意識にたち、ライフサイクルにあった健康づくりのポイントについて 生活習慣病予防 メタボリックシンドロームについて 介護予防 転倒骨折予防、低栄養改善、口腔機能の改善等について 子育て講座 子供の発達、生活習慣、虫歯予防、しつけ等について
市民課 市民係	窓口ワンポイントアドバイス 皆さんの生活に密着した市民課の窓口での、戸籍、住民票、印鑑証明などの交付申請手続、各種届出書の書き方などについて
国保年金係	みんなで支える国民健康保険 国民健康保険制度について 国保の加入と届出、国保を支える保険料、国保の給付と負担、高額療養費のしくみ 将来の安心 国民年金 老後を支える国民年金について 年金の加入、保険料の免除制度 新たな医療制度 平成20年4月から始まる新たな後期高齢者医療制度や、新しい健診制度について
生活環境課 環境保全係	環境美化 地球環境にやさしい循環型社会をめざして、紙・プラスチックの分別収集、リサイクル等について
生活交通係	交通安全 子供と高齢者の交通事故防止のための交通安全について 消費生活相談 賢い消費者づくりの一助としての消費生活について(訪問販売やクーリングオフについて)
商工観光課 商工係	商工業の振興と支援 砺波市の商工業の現状と支援条例による振興策など地域の活性化について
観光物産係	砺波市の観光事業 四季の花イベントや温泉などの観光資源のほか通年の観光事業、広域観光、観光地整備について
企業地産推進室	砺波市の地場産業、伝統工芸、特産品 砺波市における地場産業や伝統工芸、特産品の紹介及び振興の取り組みについて

課・係名	講座メニュー
企画調整課 企画調整係	わたしたちのまちづくり 将来像の実現に向けた施策について(新砺波市総合計画の紹介) 男女共同参画 女も男も共に輝き、活力ある社会とは?男女共同参画について 姉妹都市交流 民間交流の輪を広げるための事業や北海道むかわ町との姉妹都市交流について 国際交流 ヤロバ市(トルコ)、盤錦市(中国)、リッセ市(オランダ)との姉妹友好都市交流など国際交流事業について 広聴事業 市政への市民参画と意見反映のための広聴施策について
広報情報課 広報情報係	ケーブルテレビの加入と活用 ケーブルテレビに加入するとどのようなサービスが受けられるのか、どのような活用方法があるのかについて 広報事業 砺波市が行う広報紙・CATV・FMラジオ・インターネット等による情報発信とその活用、広報事業への市民参画について
統計電算係	統計からみた砺波市 市の人口、産業、労働、社会保障、教育文化、保健衛生及び環境など様々な統計から見た市の実態について
総務課 行政係	自主防災組織 大規模な災害に備えて「自分たちの地域は自分たちで守る」という意識のもとに地域住民が取り組む自主防災組織の活動・訓練のポイントについて 家庭や職場の防災対策 災害による被害を最小限に食い止めるには、家庭や職場における日頃からの備えが重要です。いざというときに備える家庭や職場での防災対策について 地縁による団体 自治会・町内会が、不動産を団体名義で保有するための方法について 国民保護のあらまし わが国に対する外部からの武力攻撃などから、国民の生命、身体、財産を保護することを目的とした『国民保護法』において、「国民保護計画とは何か」「どのように対応すればいいか」などについて
法規文書係	情報公開・個人情報保護制度の仕組み 市の情報公開・個人情報保護制度の概要と利用方法について
選挙管理委員会	やさしい選挙の話 国政選挙、地方選挙のイロ・ハについて
財政課 財政係	市の財政事情 市の財政の現状・予算の仕組みについて
財産管理係	地籍調査の概要 土地利用の円滑化を図る地籍調査の流れとその内容について
税務課 納税係	私たちの税金 税の知識一般について「私たちのくらしと税」について(小中学生対象)
市民税係	生活に関連する税金の仕組み 市民税、国民健康保険税、軽自動車税の課税の仕組み、届出事項などについて 税源移譲による所得税と住民税の制度改正 平成19年度から実施された税源移譲による所得税と住民税の制度改正について 農業所得収支計算 農業所得の収支内訳書の作成方法について

課・係名		講座メニュー
こども課	児童家庭係 保育幼稚園係	子育て支援サービス 保育所、子育て支援センター、放課後児童クラブ、児童館、ファミリーサポートセンター、児童手当、乳幼児医療費助成など各種子育て支援サービスについて あいあいルーム(体験あり) 保育士、調理師等が保育知識や技術を生かし、人の集まる地域社会に出かけて子育ての楽しさ、喜びを広めるため、手遊び・手作り遊具・手作りおやつ等の実技について
	生涯学習係	生涯学習のすすめ 生涯学習の意義、県・市の生涯学習行政、市が実施する各種の講座と生涯学習施設についてや、子供の居場所づくりとしての体験活動や交流活動等について
生涯学習課	文化芸術係	遺跡から学ぶ砺波の歴史 最新の発掘情報をもとに、出土品をお見せしながら2万年に及ぶ砺波の歴史を解説 守ろう! 散村の文化的景観 魅力ある風景「砺波平野の散村」を未来へ残すための文化的景観保全事業について よみがえる中世 - 増山城跡 7か年に及ぶ増山城跡総合調査から、これまでの成果を紹介するとともに、越中三大山城のひとつ、増山城跡の往時の姿と歴史を解説 見て知って! 砺波の文化財 大切に守られてきた市内の指定文化財について
	図書館	読書するよるこびをあなたの手に 暮らしや仕事に役立つ情報を得たり、ガーデニングなど趣味の本を探したり、分からないことを調べたりなど図書館の様々な利用方法について
	美術館	美術に親しむ 美術を身近に感じていただくための美術館の企画展、ワークショップ、アトリエ活動などについて
体育課	スポーツ指導係	子供たちの体力づくり 子供たちの体力低下の現状と課題、運動能力の発達について 肥満解消の運動メニュー メタボリックシンドローム(内臓脂肪症候群)を解消するための運動メニューを紹介 ニュースポーツ体験(実技指導) キンボール、フレッシュテニス、ペタンク等の実技指導 楽しい健康体操 健康のための簡単な運動を指導 体力テスト(実技指導) 簡単な体力テストを指導
	監査事務局	監査委員制度等 監査委員の組織や監査等の実施状況について
	議会事務局	開かれた議会の仕組み 開かれた市議会を身近に知っていただくため、議会の構成、運営、請願や陳情の方法、傍聴などについて
消防署	予防係	災害時の煙を体験(体験あり) 火災時の煙により、視界が悪くなり避難が困難な状態の説明・体験について(煙体験ハウスを利用)
	消防係	救命の第一走者に Let's try(体験あり) 救急車到着までの応急手当として心肺蘇生法、AED取扱方法、止血法等について 救急講習(1時間)、普通救命講習(3時間) 普通救命講習(4時間)、上級救命講習(8時間) 職業上必要と思われる方は お勧めします

課・係名		講座メニュー
	チューリップ 四季彩館	チューリップ等の楽しみ方 チューリップをはじめ、各種草花の栽培方法や楽しみ方について
農業振興課	農政係	農業公社の役割 農業の現状を踏まえての農業公社の役割について 砺波市の農業振興計画 今後5年間を見据えた新しい農業振興に関する計画・考え方について
	農産係	安心して農地を貸し借りするために 農業経営の規模拡大をめざす人、農地を貸したい人などに農地の貸し借りの制度について 経営所得安定対策等大綱 品目横断的経営安定対策制度の仕組み等について
農地林務課	農村整備係	散居景観を活かした地域づくり 散居景観を活かした緑豊かな地域づくりを進めるための、屋敷林の保全・育成等への支援策について
	林政緑花係	花と緑のまちづくり 花と緑のまちづくり条例に基づく各種の緑化推進施策や支援について
	となみ散居村 ミュージアム	となみ野田園空間博物館とミュージアム となみ野田園空間博物館ととなみ散居村ミュージアム、地域拠点施設の設置目的とはたらきについて 砺波平野の歴史と散居村の成立 砺波平野の歴史、散居村の成立、屋敷林の効用、伝統文化、自然などについて
農業委員会事務局	農地調整係	農地の転用と権利移動 農地(田畑等)を住宅地、駐車場等に転用する場合及び権利を移動する場合には、農地法による許可を受けなくてはなりません。その許可申請の手続きの方法などについて
土木課	道水路管理係	みんなが通る身近な道路 市民が利用する道路について 市道の認定・廃止、道路占用許可の申請方法、道路施設の管理、街路樹の管理 地域ぐるみの雪対策 市と住民とが一体となって取り組む地域ぐるみ除排雪について 除雪計画、消雪装置の点検、歩道除雪対策など
	都市整備課	砺波市の都市計画 砺波市の都市計画事業(街路、区画整理、公園等)の概要やしくみについて まちづくりの制度 地区計画や建築協定、その他の建築規制について 耐震改修支援 木造住宅耐震改修支援事業等の概要について
上水道課	業務係 工務係	安全でおいしい水を安定して送ります 水道料金のしくみ、水道計画や災害に強い基盤作り、水質について
下水道課	管理普及係	下水道の仕組み NO.1 受益者負担金・分担金制度、下水道料金の計算方法、排水設備工事の手続き、指定工事店制度について
	下水道建設係	下水道の仕組み NO.2 公共下水道の計画から使用まで、下水道事業の全体について 下水道の仕組み NO.3 農村下水道事業全般及び合併処理浄化槽設置整備事業補助金制度について
	学校給食センター	学校給食の役割 学校給食が子供たちの心身の健全な発達に、どのような役割を果たしているかについて 望ましい食生活 子供たちの望ましい食生活や栄養のバランスについて



おいしい料理・ 日本文化で交流

～国際交流のつどい～

国際交流のつどいinとなみは、2月25日にとなみ散居村ミュージアムにおいて、市内在住の外国人や市民合わせて約200人が参加し開催されました。

今年は、日本の伝統や生活文化の体験を通じていろいろな国々の人々と交流を深めようと、庄船会、婦翔会となみ、青船会となみのみなさん、各国際友好交流協会など多くのボランティアの方にご協力いただき、庄川木工や茶道、投扇興、折り紙の体験、おにぎり作りなどに挑戦。ブラジル料理カンジャやつきたてのおもちが振る舞われたほか太極拳や日本舞踊の披露もあり、子供から大人まで和やかに交流しました。

市内には、中国人約380人・ブラジル人約200人など19カ国、約700人の外国人の方がお住まいされています。これからも心の通った交流によって信頼の絆を深めていきましょう。

となみミュージカルキッズ Second stage

～オーバー・ザ・レインボー 07～



砺波市を中心とした小・中学生でつくられた、となみミュージカルキッズ主演のオーバー・ザ・レインボー2007(オズの魔法使いと映画WIZを脚色した作品)が、3月17・18日に砺波市文化会館で上演されました。

昨年に引き続いての上演となった今回は、さらに夢と感動あふれる舞台となり、子供たちの目を見張る演技に会場からは盛んな拍手が送られました。



講座受講生の力作82点

～水きらら・人・花展～

2月24日から3月25日まで松村外次郎記念庄川美術館で第17回水きらら・人・花展が開催され、同美術館が主催する実技講座参加者の絵画・木彫レリーフ82点が展示されました。

今年度は県内から延べ123名の方が講座を受講され、そのうちの77名が作品を出品。訪れた人は、受講生の力作に熱心に見入っていました。最終日には講師の先生方による講評が行われました。

花と緑を大切に！

～花と緑のフォーラム～

チューリップ四季彩館で3月17日、花と緑のフォーラムが開催されました。フォーラムでは、砺波市緑花推進市民会議、スクール後期閉講式、そして、筑波大学名誉教授、富江伸治さんの「花をまちづくりの画竜点睛に」と題した記念講演が行われました。

また、結婚・誕生・新築記念樹として平成18年中の対象者にエドヒガンザクラや杉、ゆずなどが贈られたほか、果樹・生け垣用苗木・庭木の即売が行われ、たくさんの方ににぎわいました。



となみ野の散居村の魅力を探る

～となみ散居村を学ぶ～

3月17日にとなみ散居村ミュージアムで「となみ散居村を学ぶ」の第1回講座が開催されました。これは、となみ散居村の生活・歴史・文化・自然・伝統芸能などを学び、理解してもらう目的で開催するもので、この日は、となみ散居村ミュージアムの目的とそのはたらきを聞き、各サテライト施設を見学しました。

この講座は全10回の開催を予定しています。参加を希望される方は、となみ野田園空間博物館推進協議会 ☎34-7180までお問合せください。



ホドな

話題

ちよつとした話題や

いい話ありませんか？

ご意見ご提案も

お待ちしています。

広報情報課広報情報係

まで教えてください。

おめでとうございます。いつまでもお元気で!

長井はるさん(野村島)満100歳!

3月3日に満100歳を迎えられた、長井はるさん(明治40年生)のお祝いがご自宅で行われ、安念市長・江守市議会議長らから記念品が贈呈されました。

長井さんは、16歳で結婚し11人の子宝に恵まれました。夫と共に北海道やサハリンに開拓に行き、砺波に戻られたあとも、農業をしながら子育てに励まれました。60歳頃までは農業をし、その後80歳頃までは編み物の内職を近所の方に教え、90歳の頃は子供たちと大好きな旅行に出かけたりされました。現在は、相撲やのど自慢、歌番組が大好きでよく見ていらっしゃるそうです。

長井さん、これからもお元気で!



高道 清さん(柳瀬)満100歳!

やなぜ苑に入所の高道清さん(明治40年生)が、3月14日に満100歳を迎えられました。高道さんは、勤勉意欲が旺盛で、女学校卒業後も勤めながら学費を貯め、東京でさらに勉強し教員免許を取得されました。小学校に勤められた後も裁縫や刺繍の技術を学び、砺波高校、北海道の高校に勤められた後、78歳まで釧路短期大学で教鞭を執られていました。75歳頃までは刺繍や鉤針編みでテーブルクロスなどを数多く作り、いろいろなところに寄付されました。また、やなぜ苑に入所されてからも感謝の気持ちから車椅子やAEDなどを寄付されています。

高道さん、これからもお元気で!

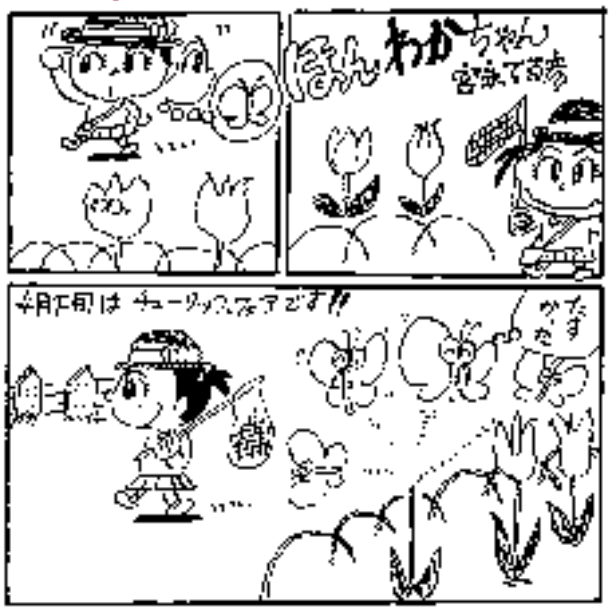

砺波北部小児童が話す人形プレゼント

2月27日に、砺波北部小のハッピーボランティア委員会の児童16人が特別養護老人ホーム砺波ふれあいの杜を訪問し、自己紹介やあいさつをする音声認識人形2体などを贈りました。このプレゼントは、全校で集めたアルミ缶募金の収益で購入されたものです。



砺波市が毎日・地方自治大賞を受賞

食育をテーマにした「子どもたちに安全な野菜給食を」が毎日・地方自治大賞で奨励賞を受賞しました。これは、となみの農産物生産グループ協議会と学校給食センターが、地元産の安全な野菜を学校給食に使用し、子どもたちに届けている取り組みが評価されたものです。

また同センターでは、野菜に対する正しい理解を深め、生産者の苦勞や栽培方法を知ってもらうため、5年前から学校給食子ども特派員を企画し、農家で学んだ児童らの報告をビデオにまとめて小中学校、幼稚園で上映しています。

広報となみを読んでチャレンジ! チャレンジ広報クイズ

- Q1~3の に入る言葉または数字を今月号広報の中から見つけてください。
- Q1 健やかな“砺波っ子”を育てる のつながり
- Q2 休日・夜間の急患診療は砺波医療圏 センターで
- Q3 となみチューリップフェアは4月 日から

正解者には、「砺波商店会商品券1,000円分」を抽選で3名の方にプレゼント!

応募方法

はがき、封書、ファクス、Eメールにて、次の ~ を書いて応募してください。

Q1~3の答え 住所 氏名(ペンネーム可) 年齢 電話番号 (お送りいただいた氏名・住所等の個人情報は、広報となみのみに使用します) また、ご意見やイラストなどもお寄せください。(掲載させていただくことがあります)

締切 4月13日(金)必着
宛先 〒939-1398 砺波市栄町7-3
砺波市広報情報課「広報クイズ」係
ファックス 0763-33-5325
Eメール koho@city.tonami.lg.jp
(件名を「広報クイズ」としてください)

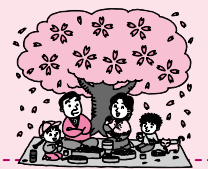

先月の答えはA1 7 A2 15 A3 女性でした。
応募総数47通の中から、次の3名の方に「図書カード1,000円分」をお贈りします。

- 森松 キクさん(庄川町示野) 林田 正夫さん(千代)
- 川辺 泰子さん(野村島)

~おめでとうございます~

石田智久さん農林水産大臣賞受賞!

中日農業賞の農林水産大臣賞を石田智久さん(41歳・大門)が受賞されました。石田さんは、地域農業のリーダーの役割を果たす若手農業者で、水稻(約7ha)や野菜、切り花を栽培するほか、チューリップ球根生産では県内屈指の栽培面積(約3ha)を誇り、年間45万球を出荷。機械化による効率的な大規模耕作を行い経営安定化に取り組み、成果を挙げています。また、食育活動などにも貢献されています。

受賞おめでとうございます!



となみ野散居村フォトコンテスト

第7回となみ野散居村フォトコンテストには全国から63名・125点の応募があり、能松努さん(高岡市)の「青の季節」が散居村大賞に選ばれました。能松さんは2年連続の大賞受賞。作品は、水田の中の家屋・カイニョ・散居村の姿をよく表していて、砺波平野の大地の広さを感じさせます。



入賞・入選作品68点は、チューリップフェア期間中(4月20日~5月6日)に散居村ミュージアムで展示します。

砺波市生きがいセンターひなまつり交流会

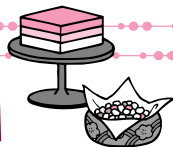

出町保育所の年長児47名が2月23日、生きがいセンターを訪れ、利用されている高齢者の方と交流しました。子供たちは、歌にあわせて肩たたきをしたり、おひな様作ったりしてふれあいました。利用者は、かわいい子供たちに目を細めていらっしゃいました。

元気とやまスポーツ大賞を受賞!



富山県では、スポーツ分野で優れた成果を収めた87個人32団体を元気とやまスポーツ賞に選出し、そのうち特に功績の

あった個人・団体が大賞に選ばれました。市内からは2名1団体が受賞され、2月20日に安念市長を訪問されました。

受賞されたのは、昨年パシフィックモトクロス世界選手権で4位入賞し、大賞を受賞された北部小5年の中村千鶴さん、卓球ジュニア層を指導・強化された砺波市卓球協会(会長松本恒美さん)、長年バスケットボールの指導者として活躍された太田喜吉さんです。

受賞おめでとうございます!

般若幼稚園新園舎開園式

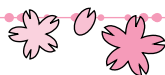

般若幼稚園の新園舎が完成し、2月26日に新園舎開園式が行われました。テープカットの後、式では年長組の園児が「大切に使います」と元気にお礼を述べました。今後は園庭整備やプールの改修などをし、落成式は4月15日に行われる予定です。

新しい園舎は、4つの保育室と遊戯室・職員室・教材室などがある、明るく暖かみのある木造園舎で、内壁のほとんどは掲示板として使うことができ、ちょっとした子供美術館となります。



全国の舞台で活躍 さらなる飛躍を期待します! ~ 砺波市少年優秀スポーツ選手表彰 ~



3月1日に市役所大ホールにおいて、平成18年度砺波市少年優秀スポーツ選手表彰式が行われ、全国大会などに出場し活躍された小中学生のスポーツ選手41名を表彰し、記念のメダルが贈られました。

受賞者のみなさんは次のとおりです。

- | | | | | |
|------------------|------------------|----------------|----------------|----------------|
| 澤越 玲佳さん(出町小4年) | 橋本麻里奈さん(砺波北部小5年) | 石川 諄希さん(出町中2年) | 松本 真実さん(庄西中2年) | 荒井美由紀さん(庄川中3年) |
| 柴田 悠さん(出町小5年) | 杉木 優衣さん(砺波北部小6年) | 佐藤 肇さん(出町中2年) | 吉田 知世さん(庄西中2年) | 菊池 美那さん(庄川中3年) |
| 稲垣 雅之さん(出町小6年) | 沼田 修秀さん(砺波北部小6年) | 松田 陽平さん(出町中2年) | 飯田こず恵さん(庄西中2年) | 松山 香織さん(庄川中3年) |
| 折橋 一樹さん(庄南小6年) | 笠原 大輝さん(砺波北部小6年) | 宮崎香菜子さん(出町中2年) | 岩原 梨絵さん(庄西中2年) | 米田 晃さん(庄川中3年) |
| 西井 駿祐さん(砺波東部小5年) | 小倉 済さん(鷹栖小4年) | 森 勇作さん(出町中3年) | 岡部智慧子さん(庄西中3年) | 棚田 直樹さん(庄川中3年) |
| 中居 功成さん(砺波南部小5年) | | 林 蒼葉さん(庄西中1年) | 石附 大真さん(般若中2年) | 藤永 晃史さん(庄川中3年) |
| 川邊 雄斗さん(砺波南部小6年) | | 三山ありささん(庄西中1年) | 高島 崇仁さん(般若中3年) | |
| 細森 大輔さん(砺波南部小6年) | | 小竹ひろみさん(庄西中2年) | 浅井 千絵さん(庄川中2年) | |
| 岩崎 太成さん(砺波北部小4年) | | 宮林 加奈さん(庄西中2年) | 河井 美玖さん(庄川中2年) | |
| 中村 千鶴さん(砺波北部小5年) | | 松林 由華さん(庄西中2年) | 松井 里紗さん(庄川中2年) | |



4月は固定資産税の縦覧期間です 固定資産課税台帳の閲覧もできます

閲覧制度

「閲覧制度」は、本人資産の固定資産税課税台帳をご覧いただき、課税内容を確認していただくものです。

閲覧期間 4月2日(月)からで、期限はありません。

閲覧場所 税務課資産税係(本庁)

管理課(庄川支所)

手数料 1名義につき 300円

ただし、5月1日(火)までは無料です。
(平成19年度分の課税台帳のみ)

なお、4月初めにお送りしています固定資産税納税通知書にも固定資産の詳しい内容が記載されていますので、ご利用ください。

閲覧できるもの

・固定資産税課税台帳
閲覧できる方

・市内に土地、家屋を所有している方
・土地や家屋の借地、借家人
閲覧に際してのお願い

運転免許証など本人確認ができるものと印鑑をご用意ください。

また、借地、借家人の方で閲覧を希望される場合は、賃貸借契約書など、所有者との関係の分かる書類もご持参ください。

縦覧制度

「縦覧制度」では、固定資産税が課税されている土地または家屋の評価額などを記載した縦覧帳簿を縦覧することができます。

縦覧期間

4月2日(月)～5月1日(火)

(ただし、土・日曜日及び祝日の閉庁日を除く午前8時30分～午後5時30分)

縦覧場所 税務課資産税係(本庁)

管理課(庄川支所)

手数料 無料

縦覧できるもの

・土地価格等縦覧帳簿(所在、地番、地目、地積、価格が記載)

・家屋価格等縦覧帳簿(所在、家屋番号、種類、構造、床面積、価格が記載)

縦覧できる方

市内に土地、家屋を所有している方で、税負担のある方(課税標準額が免税点未満の方は税負担がないため、縦覧はできません)

*ただし、土地、家屋のいずれか一方の資産を所有している方は、その資産のみの縦覧となります。

縦覧に際してのお願い

運転免許証など本人確認ができるものと印鑑をご持参ください。

よくある質問にお答えします!

Q & A

Q 平成15年に住宅を新築しましたが、平成19年度の税額が急に高くなりました。なぜですか?

A 新築住宅で条件に当てはまる一般住宅の場合、3年間床面積120m²分に相当する税額が2分の1に一定期間減額されています。その期間が終了したため、税額がもとにもどり高くなったものです。

Q 地価が上がっているのに、固定資産税の税額が上がっています。なぜですか?

A 本来、土地の税額は、評価額と同じ価額の課税標準額に税率を掛け求めます。

しかし、宅地の評価については、課税の公平の観点から、総務大臣が定めた評価基準に基づいて行うこととして、平成9年度から新しい仕組みが導入されました。地域や土地によりばらつきのある負担水準(評価額に対する前年度課税標準額の割合)を均衡化させることを重視した税負担の調整措置が講じられ、宅地について負担水準の高い土地は税負担を引き下げ、または据え置き、負担水準の低い土地はなだらかに税負担を上昇させることによって負担水準のばらつきを狭めていくという方法です。

地価が上がっても税額が増えるの

は、このような土地の負担調整措置があるからです。
* 土地の負担調整措置については次のとおりです。

非住宅用宅地の場合

負担水準60%未満の土地は、前年度課税標準額に今年度評価額の5%を加えた額が、課税標準額となります。

住宅用宅地の場合

負担水準が80%未満の土地は、前年度課税標準額に今年度評価額×1/3(または1/6)の5%を加えた額が、課税標準額となります。

お知らせ

住宅のバリアフリー改修に伴う固定資産税の減額措置が創設されました。
主な内容は、次のとおりですが、一定の該当要件がありますので、詳しくは税務課まで問合せください。
平成19年4月から22年3月までの間に一定のバリアフリー改修が行われた住宅について、翌年度分の税額を3分の1減額します。(100m²までを限度)要件は、65歳以上の方、要介護認定を受けている方、障害者のいずれかの方が居住している既存の住宅で、一定の要件を満たす工事を行った場合です。

固定資産税に関する問合せは…

税務課 ☎内線114～116

インフォメーション

砺波市役所 tel 33-1111・fax 33-5325・ホームページ http://www.city.tonami.toyama.jp/

くらし・行政

軽自動車税の 減免申請はお早めに

税務課 ☎内線1111・1113

軽自動車を所有されている身体障害者、知的障害者、精神障害者等の方は、障害の程度によって、軽自動車税が減免となる場合があります。

減免をご希望される方は、左記必要書類をお持ちの上、税務課または庄川支所管理課で申請してください。代理の方でも結構です。

申請期間 4月2日(月)～5月24日(木)

必要書類 身体障害者手帳等、運転免許証、軽自動車の車検証、印鑑

**福祉バス(ふれあいバス)の
運行経路・時間が変わります**

高齢児童課 ☎内線1613 3月まで
社会福祉課 ☎内線126 4月から

旧砺波市地域を中心に運行している「福祉バス」及び旧庄川町地域を中心に運行している「ふれあいバス」について、4月から運行経路・運行時間を一部変更させていただきます。

詳しくは、今月号広報と一緒に配布するチラシをご覧ください。

母子家庭の自立を応援します

社会福祉課 ☎内線124

母子家庭の自立を促進するため次の事業を実施しています。お気軽にご相談ください。

自立支援教育訓練給付金

母子家庭の母(雇用保険の教育訓練給付の受給資格のない方が、就職に必要な資格を取得するための教育訓練講座を受講するときの受講費用の一部を助成します。

助成額 受講費用の4割に相当する額(上限20万円、下限8千円)

高等技能訓練促進費

母子家庭の母が就職に有利な資格を取得するために2年以上養成機関に通う場合(一定期間生活費を助成します)。

対象資格 看護師、准看護師、介護福祉士、保育士、理学療法士、作業療法士等

助成対象期間 修業期間の最後の3分の1の期間(上限12か月)

助成額 月額10万3千円
常用雇用転換奨励金

母子家庭の母を、職業紹介機関の紹介を受けて、新規にパートタイムなどで雇用し、職業訓練実施後、常用雇用労働者に雇用転換した雇用主に奨励金を支給します。

対象 あらかじめ、職業訓練実施計画書を提出し承認を受けている雇用保険の適用事業主

交付額 1人あたり30万円

4月から 市役所の 一部の業務について取り 扱いの窓口が変わります。

4月1日から市の行政機構の一部が変わります。これは、高齢者及び児童福祉について、それぞれ専門的な体制を整えるため、関係組織等の再編を行うものです。

社会福祉課(本庁1階)

現在の場所のまま、現行業務(地域福祉、障害者福祉、生活保護、母子父子の福祉や家庭に関する相談等)に加えて、高齢者の生きがい支援に関する業務(老人クラブ、入浴等等)を行います。

高齢介護課(本庁1階)

現在の高齢児童課の場所に設置します。

高齢児童課の「高齢係・介護サービス係」の業務(介護保険等の高齢者福祉等)を行います。

こども課(本庁1階)

現在の市民サロンの場所に設置します。

高齢児童課の「児童係」の業務(児童手当、乳幼児医療、保育所入所等)と、教育総務課の一部の業務(幼稚園の入園等)など、乳児・児童に関する業務を行います。

企画調整課(本庁2階)

広聴に関する業務(市長への手紙等)が、広報情報課から企画調整課に変更となります。



市役所1階位置図(4月1日以降)

従来の関係機構図

社会福祉課 福祉係・支援係
高齢児童課 高齢係・介護サービス係
児童係

4月1日からの関係機構図

社会福祉課 地域福祉係
自立支援係
高齢介護課 介護係・在宅係
こども課 児童家庭係
保育幼稚園係

問合せ

総務課 ☎内線212

平成19年度 該当地区名	本来の 収集日	変更後の 収集日
出町の一部(鷹栖出)	5月4日(金)	5月8日(火)
五鹿屋・若林	8月15日(水)	8月21日(火)
雄神	8月15日(水)	8月22日(水)
般若・東般若・ 梅檀野・梅檀山	11月23日(金)	11月27日(火)
中野・東野尻	1月2日(水)	1月8日(火)
東山見	1月2日(水)	1月16日(水)

平成19年度ごみ収集日の
休止および変更について

生活環境課 ☎内線142

燃えるごみ収集の休止期間
(市内全域)

ゴールデンウィーク
5月3日(木)・5月4日(金)
お盆
8月15日(水)・8月16日(木)
年末年始
12月31日(月)・1月1日(火)・
1月2日(水)

燃えるごみの収集日が右記に該当
する場合は、次回の収集日をご利用
ください。

不燃ごみ・プラごみ収集日の変更
不燃ごみの収集日が燃えるごみの
収集休止期間および祝祭日と重なる
場合は、収集日が変更となります。

ゆずります・もとめます

生活環境課 ☎内線142

ゆずります

洗濯機、ベビーベッド、コーヒーマー
カー、学習机、テーブル、二面鏡ほか
もとめます

おんぶひも、福祉用ベット、畑用耕
運機、自転車、ピアノ、卓球台ほか

紙・プラスチック製品容器包装の
分別回収開始から2年経過しまし
たが、可燃ごみが増える傾向にあり
ます。改めてご家庭での分別の徹底に
ついてご協力をお願いします。

平成19年度 該当地区名	本来の 収集日	変更後の 収集日
中野・東野尻	8月15日(水)	8月21日(火)
雄神	8月15日(水)	8月22日(水)
出町	11月23日(金)	11月27日(火)
五鹿屋・太田	1月2日(水)	1月8日(火)
東山見	1月2日(水)	1月16日(水)

資源ごみ収集日の変更

資源ごみの収集日が燃えるごみの
収集休止期間及び祝祭日と重なる場
合は、収集日が変更となります。

高齢者入浴施設等利用券 配布事業のご案内

問合せ 3月まで高齢児童課 ☎内線161
4月から社会福祉課 ☎内線125

市では市内在住の75歳以上(4月1日現在)の方を対象に、高齢者入浴施設等利用券の配布を行います。(特別養護老人ホーム及び養護老人ホーム入所の方は除きます。)

対象者の方には、4月上旬に葉書を送付いたしますので、利用券を希望される方は、葉書に必要事項を記入のうえ引換えてください。

引換えは、砺波市役所社会福祉課、庄川支所市民福祉課、苗加苑、庄東センター、麦秋苑、北部苑で行います。(苗加苑、庄東センター、麦秋苑での引換えは4・5月のみ、北部苑では4月16日～5月末まで引換えを行います。)

利用券を使用できる施設は?

公衆浴場 となみの湯・柳湯
その他の施設 麦秋苑・苗加苑・庄東センター・やまぶき荘・北部苑・ケアポート庄川老人福祉センター・温水プール・庄川健康プラザ

砺波市福祉センター北部苑 & 4月16日オープン!! 砺波市北部デイサービスセンター

林地内に建設中の砺波市福祉センター北部苑・北部デイサービスセンターが、いよいよ4月16日にオープンします。

北部苑は、浴室や大小の研修室を備えており、おもに北部地域の皆様の地域交流拠点として、また、高齢者の介護予防拠点として、個人でもグループでもご利用いただけます。

また、デイサービスセンターは、認知症の方もご利用になれる定員40人の施設です。浴室には多様な入浴スタイルに対応する浴槽を備え、幅広い介護度に対応します。

竣工式

とき 4月13日(金)午前10時から
場所 砺波市福祉センター北部苑(林1202番地)
13日・14日の両日、施設の内見会を行います。
(どなたでもご覧いただけます。)
営業開始は4月16日です。

福祉センターの利用料金

(北部苑・苗加苑・社会福祉庄東センター共通)

- 一般(下記以外の大人)
1日400円(麦秋苑は1日350円)
- 高齢者、心身障害者、母子家庭の母、父子家庭の父
1日300円(麦秋苑は1日250円)

砺波市ホームページでもご覧いただけます。

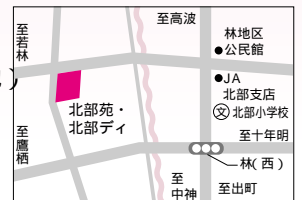

問合せ 社会福祉課 ☎内線125 広報5月号特集で詳しくお伝えします!!

70歳未満の国民健康保険被保険者の方へ

問合せ 市民課国保年金係(線139)
庄川支所市民福祉課 ☎82-1902

4月1日から70歳未満の方が入院したときの窓口での医療費負担が軽減されます。3月までは、70歳未満の方が入院したときには自己負担分(医療費の3割または2割)を全額負担して、あとから申請により限度額を超えた分を高額医療費として支給してきましたが、4月からは、「限度額適用認定証」を医療機関に提示することで、窓口での支払いが下記の限度額までとなります。なお、70歳以上の方はすでに実施しています。

自己負担限度額(月額)[70歳未満]は所得により異なります

所得区分	3回目までの限度額	4回目以降の限度額(*2)
上位所得世帯(*1)	150,000円 + (医療費 - 500,000円) × 1%	83,400円
一般	80,100円 + (医療費 - 267,000円) × 1%	44,400円
住民税非課税世帯	35,400円	24,600円

*1: 基礎控除後の総所得などが600万円を超える世帯

*2: 過去12か月間に、ひとつの世帯で高額療養費の支給が4回以上あった場合の4回目以降の限度額

入院時には必ず限度額適用認定証の申請を!

この制度を利用するためにはあらかじめ申請し、交付された限度額適用認定証を医療機関窓口にて提示することが必要です。入院される場合には、市民課または市民福祉課(庄川支所)の窓口で、忘れずに限度額適用認定証の交付申請をしてください。

普通乗用車を売却します

財政課契約係 ☎内線344

仕様 トヨタクラウン(平成4年式)

黒色・定員5人・総排気量2,999L・

走行距離約133,200km・車検

有効期間満了日、平成19年6月11日・

自動車リサイクル料金納付済み・

冬用タイヤなし

入札期間 4月10日(火)~11日(水)

入札方法 入札用の市指定用紙をお

渡ししますので、財政課にご連絡く

ださい。

なお、引き取りに要する費用は、

落札者の負担となります。



問合せ 入札については、財政課契約係内線344、車の内容等については、総務課(内線201)

いきいきウオーキングカード誕生!

体育課 ☎82-1905

ウオーキングへの取り組みを記録

として残してみませんか。希望される方には、無料で配布します。他の

スポーツへの取り組みの記録としても

利用できます。

申込み・問合せ 各地

区体育振興会(公民館)、

市内体育施設



国民健康保険についてのお知らせ

春は就職や入学などの異動の多い季節です。国民健康保険の届出はお忘れなく!

手続きには、次のものを持参ください。

市民課 ☎内線137~139
市民福祉課(支所) ☎82-1902

学生の遠隔地保険証の交付は?

学生の遠隔地保険証が必要となる方国民健康保険証

在学証明書または学生証のコピー 印鑑

就職等により職場等の健康保険に加入された方は?

国民健康保険に加入している方で、他の健康保険に加入された方(国民健康保険の資格喪失の届出が必要。届出されないと、国保税がかかります。) 職場等の健康保険証 国民健康保険証 印鑑

退職等により職場等の健康保険をやめられた方は?

職場等の健康保険をやめられた方、扶養でなくなった方で、いずれの健康保険にも加入していない方 保険の資格喪失日を証明する書類 国民健康保険証(同じ世帯に既に国保加入者がいる場合) 年金証書(厚生年金等被用者年金の受給者) 印鑑

見て知って!

砺波の文化財

彫物 木造勢至菩薩坐像
昭和40・7・24市指定
苗加神社(砺波市苗加)

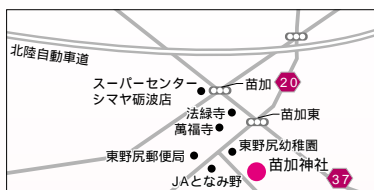

木造勢至菩薩坐像は、木造寄木づくりで仏体の高さ28cm、須弥壇(仏像や厨子を安置する壇)の高さ30cm。舟形光背(光背は仏が発する光を表したもので、舟形光景はその形が舟に似ていることからいう)があり、仏頭に繊細な金色の宝冠を戴き、両扉の厨子(仏像・舍利・経巻などを安置する戸棚形の仏具)に安置されています。

作者・年代ともに不明、容姿端正で衣文の彫り込みが深く布襷の起伏を宋朝風に激しく表現していることから、室町時代以前の作と推定されています。

「紙本妙法蓮華経巻子」(市指定文化財)と共に河辺正房が大坂天王寺より伝えたものです。

生涯学習課 文化芸術係 ☎82-1904

自衛官を募集します！

問合せ 自衛隊高岡地域事務所 ☎0766-21-2411

募集種目	資格	受付期間	試験期日
自衛隊幹部候補生	一般・技術 20歳以上26歳未満 (22歳未満の方は大卒見込み含む)	4月1日～ 5月11日	1次：5月19・ 20日(20日は飛行要員のみ)
	歯科 専門の大卒(見込み含む) 20歳以上30歳未満		2次：6月19～ 21日の内指定する1日
	薬剤 専門の大卒(見込み含む) 20歳以上26歳未満		
2等陸・海・空士 (男子)	18歳以上27歳未満の方	年間を通じて募集	お問合せください

新たに創業をされる方へ

商工観光課 ☎内線403

地域創業助成金が交付されます

地域貢献事業(1)を行う法人を

設立または個人事業を開業し、65歳

未満の非自発的離職者(2)を一人

以上含む2人以上の常用労働者及び

短時間労働者を雇用した場合に、新規創業に係る経費及び労働者の雇入れについて支援する助成金です。

(1)地域貢献事業とは 個人・

家庭向けサービス 社会人向け教育

サービス 企業・団体向けサービス

住宅関連サービス 子育てサービ

ス 高齢者ケアサービス 医療サー

ビス リーガルサービス(法律扶助)

環境サービス 地方公共団体から

のアウトソーシング 地域重点分野

(農業・金属製品製造業・一般飲食店)

(2)非自発的離職者とは 解雇や

定年、または事業主からの働きかけ

などによる正当な理由のある自己都

合により離職された者

申込期間 平成19年4月2日～平成

20年3月31日

申込先 富山県雇用開発協会

☎0766-442-2055

中高年サポートセミナー

(社)富山県雇用開発協会

☎0766-442-2055

とき 4月27日(金) 午後1時30

分～4時40分

場所 砺波地域職業訓練センター

内容 「ハローワークの上手な活用と再

就職のポイント」

「社会保険講座(年金・健康・

雇用・介護保険の基礎知識)」

定員 30名(先着順)

受講料 無料

中小企業のみなさんを応援します！

市では、中小企業のみなさんを支援するため、融資制度と補助制度を設けています。

資金区分	融資対象者	融資条件等			
		資金使途	融資限度額	融資利率	融資期間(うち据置期間)
中小企業短期資金	・市内の中小企業者のうち一時的な資金を必要とする者	運転資金	500万円	年1.90%	7ヶ月以内
中小企業振興資金	・市内の中小企業者のうち運転・設備資金を必要とする者	運転資金	1,000万円	年2.00%	5年以内 (内6ヶ月以内)
		設備資金			7年以内 (内6ヶ月以内)
創業者支援資金	・同一業種に3年以上継続して勤務し当該業種と同一業種の事業を市内で営むため資金を必要とする者(創業後1年以内とする)	運転資金	1,000万円	年2.00%	5年以内 (内1年以内)
		設備資金			7年以内 (内1年以内)
富山県中小商工業小口事業資金(一般小口枠)	・市内に住所または、事業所を有し同一事業を1年以上営んでいる者 従業員20人(商業・サービス業5人)以下の小規模事業者	運転資金	1,250万円	年2.00%	5年以内
		設備資金			7年以内
富山県中企業融資制度要綱緊急経営改善資金(小口枠)	・最近3ヶ月間の売上高が過去3年間のいずれかの年の同期と比べて5%以上減少し、経営改善計画を策定している者	県小口事業資金の借換え	1,000万円	年1.90%	7年以内 (内6ヶ月以内)

* 中小企業振興資金、創業者支援資金、富山県中小商工業小口事業資金(一般小口枠)、富山県中小企業融資制度要綱緊急経営改善資金(小口枠)には、市の保証料助成制度があります。

問合せ 市内の金融機関、商工会議所、商工会または商工観光課 ☎33-1111(内線403)

元気な富山米品質向上 春の推進運動

農業振興課 ☎内線421

米をめぐる情勢は、消費量の減少や米政策改革などから、産地間競争が激化し、米価は低迷しています。こうした中でも高品質で売れる米づくりを目指し、元気な土づくりや田植時期の繰り下げなどが実践されるよう、「元気な富山米品質向上」春の推進運動を展開します。

運動期間 平成19年3月～5月

推進事項

- (1) 元気な土づくり
 - ・珪酸質資材等の土づくり資材の施用(100kg/10a以上)
- (2) 5月10日～15日を中心とした田植
 - ・田植時期の繰り下げに対応した育苗作業(4月18日頃からの播種)の徹底
 - ・田植時期の繰り下げに対応したJA等育苗センターの作業計画の設定
 - ・代かき・田植時期の用水調整や登熟後半の用水確保に係る土地改良区等との連携強化
- (3) 直播栽培の普及拡大
 - ・直播栽培の一層の拡大による省力・低コスト化や作期幅の拡大、高温登熟の回避
- (4) 「てんたかく」の作付拡大
 - ・気象変動に強い「てんたかく」の作付拡大によるリスク分散や品種構成の適正化

戦没者のご遺族のみなさまへ 第八回特別弔慰金の請求はお 済みですか

社会福祉課 ☎内線126

戦没者等の遺族に対する特別弔慰金は、先の大戦において公務等のため国に殉じた軍人、軍属及び準軍属の方々に思いをいたし、戦後20、30、40、50、60周年という節目に、国として弔慰の意を表するために戦没者等のご遺族に対して支給されています。

対象者

戦没者等の死亡当時のご遺族で、平成17年4月1日において、公務扶助料や遺族年金等を受ける方がいない場合、**次の順番**による先順位のご遺族お一人。

- 1 弔慰金の受給権者
 - 2 戦没者等の子
 - 3 父母 孫 祖父母 兄弟姉妹(戦没者等と生計関係を有していなかった方等は除かれます)
 - 4 上記3以外の 父母 孫 祖母 兄弟姉妹
 - 5 上記1から4以外の三親等内の親族(戦没者等の死亡時まで引き続き1年以上生計関係を有していた方に限りです)
- 支給内容** 額面40万円、10年償還の記名国債
- 請求期間** 平成20年3月31日まで
- 請求窓口** 社会福祉課、市民福祉課(庄川支所内)

旧砺波市給水区域の 水道料金改定のお知らせ

問合せ 上水道課 ☎内線181～183

旧砺波市と旧庄川町との料金格差の縮小に向けて、旧砺波市給水区域の基本料金及び水量料金を改定します。

新料金は、6月1日以降の検針分の料金から適用します。

メーター 口径	基本料金(1ヶ月)		水量料金(1ヶ月)		
	現行	改定後	区分	現行	改定後
13mm 20mm	1,050円	改定なし	1～10m ³	47.25円	改定なし 168.00円
			11～20m ³	168.00円	
			21m ³ 以上	194.25円	
25mm	3,675円	改定なし	1～30m ³	47.25円	改定なし 168.00円
			31m ³ 以上	199.50円	
40mm	27,405円	21,525円	1～200m ³	47.25円	改定なし 168.00円
			201m ³ 以上	199.50円	
50mm	68,460円	59,850円	1～500m ³	47.25円	改定なし 168.00円
			501m ³ 以上	199.50円	
75mm	137,025円	107,625円	1～1,000m ³	47.25円	改定なし 168.00円
			1,001m ³ 以上	199.50円	
100mm	274,050円	215,250円	1～2,000m ³	47.25円	改定なし 168.00円
			2,001m ³ 以上	199.50円	
150mm	548,100円	430,500円	1～4,000m ³	47.25円	改定なし 168.00円
			4,001m ³ 以上	199.50円	
臨時用	3,045円	改定なし	1～10m ³	47.25円	改定なし
			11m ³ 以上	378.00円	

国民年金からのお知らせ

1. 国民年金保険料の納付は「口座振替」が便利でお得です！
 平成19年4月から平成20年3月までの国民年金保険料は、月額14,100円です。毎月の国民年金保険料は、翌月末までに納めていただくことになっていますが、口座振替で当月末の引落し（早割）にされると、月々50円の割引になります。
 お申込みは、「口座振替申出書」により砺波市役所市民課、砺波社会保険事務所または口座をお持ちの金融機関・郵便局で手続きをしてください。（年金手帳（基礎年金番号がわかるもの）・預貯金通帳・金融機関届出印が必要です。）

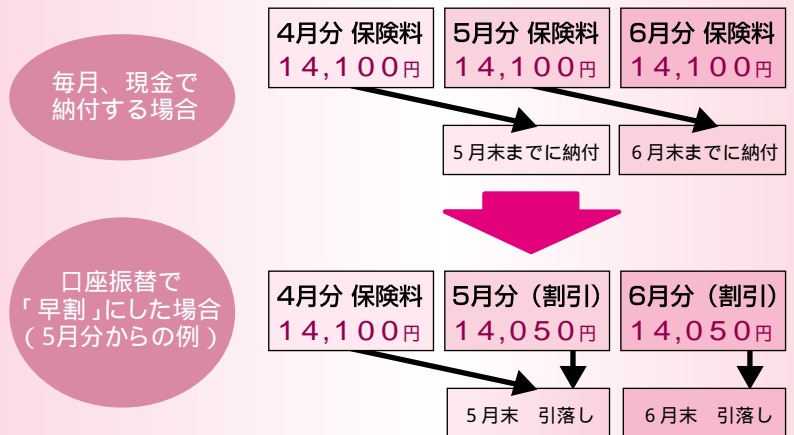

月末が休日の場合は、翌営業日が引落日となります。
 原則として、初めて口座振替を申し込まれた方の初回は、前月分（割引なし）と当月分（50円割引）の2か月分の保険料を引落としとさせていただきます。その後は当月分（50円割引）の1ヶ月分の引落日となります。

保険料の一部免除の承認を受けている方は「早割」による口座振替はできませんのでご了承ください。

2. 35歳になられる方へ年金加入記録を送付します。

社会保険庁では、国民の皆様様に公的年金制度の内容を正しく理解していただき、安心して老後を迎えていただくために、老齢年金の受給に必要な25年以上の加入期間を確保できる上限年齢である35歳になられる方に、過去の年金加入記録をお知らせすることになりました。

対象となる方
 基礎年金番号を有する被保険者または被保険者であった方で、35歳になられる方（昭和47年4月2日以降生まれの方）ただし、次の方は除かれます。
 ・社会保険庁で管理していない共済組合員の方
 ・IDパスワード認証方式による年金個人情報の提供を受けている方
 ・データを抽出する月において、基礎年金番号を有しない方
 ・死亡している方
 ・住所記録が未収録である方
 ・外国に居住している方等

送付される時期
 35歳になられる月の前月下旬に社会保険業務センターから送付されます。

お知らせの内容（35歳到達月の2ヶ月前の被保険者記録）
 ・住所、氏名、生年月日 ・基礎年金番号 ・加入制度 ・事業所名称等
 ・資格取得年月日、資格喪失年月日 ・国民年金の期間について、納付済月数、全額免除月数、4分の3免除月数、半額免除月数、4分の1免除月数、学生納付特例等月数
 ・厚生年金保険、船員保険及び共済組合（社会保険庁で管理している共済組合の記録に限ります）
 加入期間について加入月数、加入期間 ・期間重複の表示

問合せ
 口座振替については 富山社会保険事務局砺波事務所 ☎33-1165
 市民課国保年金係 ☎33-1111 内線137
 庄川支所市民福祉課 ☎82-1902
 年金加入記録については ねんきんダイヤル ☎0570-05-1165
 富山社会保険事務局砺波事務所 ☎33-1165

フラワー都市交流会参加者募集
 商工観光課 ☎内線401
 全国11都市の「花のまち」で組織するフラワー都市交流連絡協議会の交流会が山形県長井市で『あやめまつり』の開催に併せて行われます。
 長井市は山形県の西部に位置し、最上川の清流と飯豊山や朝日岳に抱かれた自然豊かなまちです。6月7月には3・3haの広さをもつ日本有数の「あやめ公園」に500品種100万本の「あやめ」が艶やかに

咲き揃います。

花によるまちづくりを推進する方々が全国から集うこの機会に、どうぞご参加ください。

とき 6月23日(土)～25日(月) 2泊3日

応募資格 18歳以上の市内在住の方

募集人数 10名(先着順)

参加費 4万円程度

応募締切 4月27日(金)



市営住宅の入居者募集!

都市整備課 ☎内線243

公営住宅(所得月額20万円未満の方)、特定公共賃貸住宅(所得月額20万円以上の方)を対象とした市営住宅の入居者を募集します。

入居資格

同居または同居しようとする親族のある方
 収入の基準を満たす方
 地方税等を滞納していない方
 住宅を必要としている方

申込期間

公営住宅 4月2日(月)～13日(金)
 特定公共賃貸住宅については、随時受付をしています。

生まれ月健康相談のご案内

市民課 ☎内線139
 砺波市在住の65歳以上の方を対象に生まれ月健康相談を行っています。開催日時等については、健康カレンダー(27頁)をご覧ください。

愛犬は正しく飼いましょう!

犬は身近なともだち。
飼う時はしっかりルールを守ってください。

フンの始末は飼い主の責任です
(持ち帰って環境美化に努める)
放し飼いは絶対にやめましょう
(散歩はリードをつないで行う)
愛情をもって、
きちんとしつけましょう。
避妊・去勢手術に努めましょう
(不幸な子犬をふやさないために)



忘れないで!

犬の登録と狂犬病予防接種

問合せ 生活環境課環境保全係 ☎内線142

●犬の登録等の手続きについて

以下のときは、市役所に届出が必要となります。

- 犬を飼い始めたとき
- 飼っている犬が死亡したとき
- 飼っている犬の所在地、飼主の氏名、住所の変更があったとき

●狂犬病の予防接種について

犬の飼主には、毎年1回の狂犬病予防接種が義務付けられています。

★市内一斉狂犬病予防接種★

以下の日程で予防注射を実施しますので、
最寄りの会場で受けてください。

注射手数料・・・3,000円

登録料・・・3,000円(新規に登録する犬のみ必要)

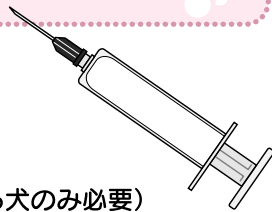

とき	時間	場所
4月10日 (火)	午前9時～9時30分	東別所公民館前
	午前9時45分～10時15分	梅檀山農村集落センター前
	午前10時35分～11時30分	般若農業構造改善センター前
	午後1時30分～2時10分	中野農村振興会館前
	午後2時25分～3時10分	太田勤労者運動施設前
4月11日 (水)	午前9時～10時30分	油田自治振興会館前
	午前10時45分～11時30分	高波体育館前
	午後1時30分～2時20分	林農業集落センター前
4月13日 (金)	午後2時35分～3時10分	若林ふれあい健康センター前
	午前9時～11時30分	砺波市庄川支所前
	午後1時30分～2時	雄神集会所前
4月18日 (水)	午後2時30分～3時	種田コミュニティセンター前
	午前9時～9時40分	梅檀野ふれあい健康センター前
	午前9時55分～10時35分	東般若農村振興会館前
	午前10時50分～11時30分	柳瀬農村婦人の家前
	午後1時30分～2時10分	庄下振興会館前
4月23日 (月)	午後2時25分～3時10分	南般若公会堂前
	午前9時～9時50分	鷹栖公民館前
	午前10時05分～11時30分	砺波市立図書館前
	午後1時30分～2時10分	五鹿屋公民館前
	午後2時25分～3時10分	東野尻公民館前

生垣設置補助制度のご案内
農地林務課 ☎内線412
生垣を10m以上新たに設置する場合は、樹木及び資材の購入費に対して一部を助成します。補助対象の基準がありますので、工事の前にお問合せください。対象は、生垣設置後3ヶ月以内の方に限ります。

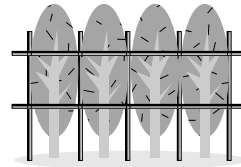

砺波市森づくりプラン策定
農地林務課 ☎内線412
富山県森づくり条例が平成18年6月に制定され、今年度より県民一人当たり500円が課税されることとなります。市では、砺波市森づくりプランを策定し、この財源で荒廃した森林の整備を進めます。具体的な取り組みは、**里山再生整備事業**：人家、耕地周辺の里山林などで、整備及び管理また

は利用について地域の合意形成が図られる森林を対象に、生物多様性の保全や野生生物との棲み分け等の里山の再生整備を推進します。
みどりの森再生事業：風雪被害を受けた人工林や過密人工林など、公益上または景観上放置しがたく早急に整備が必要と認められる人工林を対象に広葉樹との混交林へ誘導し、水土保全機能や生物多様性の保全など公益的機能の確保を図ります。

1日ミニドック健診のご案内
市民課国保年金係 ☎内線136
健診日 毎週月～金曜日 午前8時30分～(約半日程度)
対象者 市内在住で勤務先等で受診する機会のない方
申込締切日 5月1日(31日分の受診希望は4月20日(金)まで)
検査費用 8,000円
検査内容 呼吸器、循環器、消化器、肝機能、腎臓機能検査、血液検査等

木

Thu

金

Fri

土

Sat

日

Sun

29

レッツ!地デジ

2011年(平成23年)7月、テレビはすべて、デジタル放送に生まれ変わります。

5

問合せ 総務省地上デジタルテレビジョン放送受信相談センター ☎0570-07-0101

30

4月「緑の募金」を実施します 問合せ 農地林務課 ☎33-1111(内412)

31

砺波市働く婦人の家友の会 学習発表会 (午後1時30分~ 庄川生涯学習センター)

4/1

砺波市民ごみゼロ運動 (午前6時~ 旧砺波市区域及び種田地区) (種田地区を除く旧庄川町区域は5月27日に実施)

6

お知らせ 今月の納期限

固定資産税(第1期) 5月1日(火) (*4月30日は休日のため納期限が変更されています) 問合せ 税務課納税係 ☎33-1111(内線119) 上下水道料金(3月検針分) 4月25日(水) 問合せ 上水道課業務係 ☎33-1111(内線183)

7

8

12

散居村ミュージアムからのお知らせ ☎34-7180 となみ散居村ミュージアムは、4月20日から5月6日のチューリップフェア開催期間中、フェア連携会場となるため、次のとおり変更となります。休館日 休まず営業いたします。 開館時間 午前9時~午後6時

13

14

チューリップパレーン 2007 40頁 (午前7時~ 中村グラウンド)

15

チューリップパレーン2007 40頁(午前7時~ 中村グラウンド) 梅檀山特産の店オープン!! (午前11時~ 寺尾) 振舞い鍋、草もちなど

19

20

2007となみチューリップフェア 40頁 (~5月6日 チューリップ公園)

21

親子映画会 39頁 (午前10時30分~午後3時 砺波図書館)

22

上級救命講習 (8時間程度) 受講者募集!(無料) 「覚えよう心肺蘇生法!」 (午前9時~ 砺波消防署) 申込 ☎33-0119(当日受付可)

26

27

28

砺波市地域住宅相談所 無料住宅相談 (午後1時30分~4時30分 JR砺波駅コミュニティプラザ)

29

昭和の日 第3回となみ庄川清流マラソン大会 (午前9時20分~ 砺波総合運動公園 庄川水辺ふれあいロード)

3

憲法記念日 庄川木工まつり 40頁 (~5日 午前9時~ 庄川水記念公園)

3月26日、4月2・9・16・23日、5月1日は、市民課、税務課、社会福祉課、こども課、高齢介護課の窓口受付時間を午後7時まで延長します。主な取扱業務は次のとおりです。 [市民課].....戸籍謄(抄)本、住民票、印鑑登録証明書、納税証明書および所得証明書の交付 [税務課].....納税相談(固定資産税、市県民税、軽自動車税、国民健康保険税)、市税の収納業務 [社会福祉課]...障害者福祉、生活保護、母子福祉、ひとり親などの相談・手続 [こども課]...福祉相談(児童・子育て)、乳幼児・妊産婦の福祉医療費請求書の発行など [高齢介護課]...高齢者福祉相談

出町児童センター

4月のご案内 TEL/FAX 33-3890

月曜日 午後2時~5時30分 火~土曜日 午前9時30分~午後5時30分

毎週木曜日

午前10時~ 幼児クラブ

21日(土) 午後1時30分~

入学・進級おめでとう!のついで 定員20名 無料

26日(木) 午前11時~ 子育てサロン 平成19年度利用申し込み受付中!



東山見・青島・雄神・種田児童館

4月のご案内

東山見: 月~土曜日 ☎82-4099 青島: 月~土曜日 ☎82-6470 雄神: 土曜日 ☎82-7350 種田: 土曜日 ☎82-5430 開館時間 午後1時~5時

7日(土) 午後1時30分~ プラ板をしよう! 材料費 50円 21日(土) 午後1時30分~ こいのぼり作り 無料

あそびの広場

お子さんが、元気で心豊かにたくましく育つために、子育てを支援します。子育て中のお母さん、お家の方どなたでもお子さんと一緒にお越しください。お待ちしております。

【どんなところ?】

- お父さんが安心して遊べる場 ●子育ての不安や悩みを話し合う場 ●子育ての喜びや楽しさを共感する場

【どんなことをしているの?】

- 好きな遊び ●おはなしの時間 ●リズム遊び ●作って遊ぼう ●発育測定 ●子育て講座 ●幼稚園児との交流 ●幼稚園行事への参加

◎5月~2月の期間実施します。詳しくは各幼稚園へお問合せください。 ◎月々の行事予定は、広報となみでお知らせします。

【実施幼稚園】

出町幼稚園 ☎32-2679 五鹿屋幼稚園 ☎32-3530 般若幼稚園 ☎37-1062 中野幼稚園 ☎32-2516 高波幼稚園 ☎32-2571 梅檀野幼稚園 ☎37-0016

