

広報

kouhou tonami

となみ



庄川と散居に広がる健康フラワー都市
花香り、水清く、風さわやかなまち 砺波

No.7



チューリップフェア会場にて

6月号

2005 平成17年

CONTENTS 今月の内容

特集

～次世代を担う子どもたち～

少子化と子育て！ 2

子育て応援します 7

イベントレポート 8

ホットな話題 10

議長・副議長選出 12

暮らしの情報

インフォメーション 13

市民カレンダー 18

砺波総合病院から 25

みんなの健康・健康カレンダー 26

となみの福祉 28

体協だより 32

美術館 33

四季彩館・図書館 34

イベント情報 36

特集 ～次世代を担う子どもたち～
少子化と子育て!



子どもの存在を表現する言葉として「子は宝」と言う言葉があります。子どもは何ものにも代え難い存在であり、無邪気な子どもの笑顔は嫌なことを忘れさせてくれます。また、子育ては親にとってプラスになり、人生を豊かにしてくれます。しかし、近年は子どもを生まない人が増えてきています。2003年には国の合計特殊出生率(一人の女性が一生の間に産む子どもの人数)が、1.29にまで下がりました。どうしてでしょうか。今月号では、こうした少子化と子育てについて皆さんと一緒に考えたいと思います。

現在の人口を維持するには、2人以上の子どもを生まないと維持できないといわれています(合計特殊出生率が2.08以上)。このまま少子化が進めば、日本の人口は50年後には1億人、100年後には現在の約半数の6千万人になると推定され、年金問題ばかりでなく今後の経済に大きな影響を及ぼすと言われています。また、社会的には、子供同士の交流がなくなり過保護が進み、子どもたちにとっても決して好ましい環境ではなくなります。

では、当市はどうでしょうか。平成11年から平成16年までの出生数(別表参照)はほぼ450人から500人の間で推移し、合計特殊出生率も1.5前後(別表参照)で推移しています。これは新しく住宅が建設され人口が増加していることが一番大きな要因ですが、すばらしい自然環境や人とのつながりが残り、子どもを育てやすい環境であることも大きな要因と考えられます。しかしながら、こうした状況が今後も続くとは限りません。当市では、平成16年度に今後の子育て支援策として、「次世代育成支援行動計画」を策定しました。この計画に基づき、安心して子どもを育てることができるやさしいまちづくりを目指していきます。

人口が減るとどうなるの? — 砺波市の現状 —

合計特殊出生率(人)

	砺波市	富山県	全国
平成11年	1.54	1.43	1.34
平成12年	1.51	1.45	1.36
平成13年	1.67	1.40	1.33
平成14年	1.39	1.41	1.32
平成15年	1.46	1.35	1.29

出生数の推移(人)

	男	女	合計
平成11年	252	237	489
平成12年	250	227	477
平成13年	266	265	531
平成14年	232	225	457
平成15年	258	199	457
平成16年	243	256	499



どうして子どもを生まなくなったの？

晩婚化と未婚化

では、全国的にどうして子供の数が減っているのでしょうか。この背景には、女性の結婚する年齢が急速に高くなってきていること(晩婚化)、更には結婚しない女性が増えてきていることが大きな要因といわれています。

全国の平均初婚年齢を見ると、戦後間もない昭和22年には、男性26.1歳、女性22.9歳であったのが、約20年前の昭和59年には、男性28.1歳と女性25.4歳になり、平成14年には、男性28.5歳、女性26.8歳となっています。

また、全国の独身者数を見ると、30歳代後半の女性の未婚率が、平成2年には7.5%であったものが、平成12年には13.8%と倍増し、男性についても昭和55年の8.5%から20年間で25.7%と大幅に増加しています。今まで日本は、女性の9割までが35歳までに結婚する「皆婚社会」と言われてきましたが、近年そうしたこともなくなってきています。

こうした傾向は、当市においても顕著に現れています。平成12年の国勢調査では、30歳から34歳までの男性は3人に1人、女性は6人に1人、また、35歳から39歳までの男性は5人に1人、女性は15人に1人が独身です。

このような晩婚化が進んだ一番大きな理由は、女性の社会進出による経済

的な自立があげられます。女性1人でも経済的に自立できるようになり、女性にとって結婚の経済的メリットが大きく低下しています。

富山県民意識調査での「独身でいる理由」としては、「相手と知り合うきっかけなし(40.7%)」が一番多く、次いで「独身の自由さを失いたくない(27.4%)」、「必要性をまだ感じない(23.9%)」となっています。今の若い人の傾向として「自分の世界がとても大切。人と関わって複雑な人間関係を渡っていくのが苦手。一方で何でも効率的に、最短で行おうとする。」といわれます。親離れしない子どもの増加(パラサイト・シングル)や異性と知り合う機会の減少も大きな要因となっています。



子育てに
お金がかかるの？

一昔前までは、子どもは一家の家計を支える大事な働き手としての役割が大きく、そのため多くの子どもを生ま育てていました。しかし、近年は教育費など子どもにかかる支出が多いことから、夫婦間の子どもの人数が少なくなっています。

一人の子どもに大学までかかる養育費と教育費は約2,400万円(こども未来財団調べ)といわれています。富山県民意識調査での「理想・予定子ども数」の質問に対し、約半数の方が理想・予定とも「2人」と答えています。既婚者の4割以上が理想の子ども数は3人と答えています。理想は3人だけど、現実には生むのは1〜2人であることがわかります。

また、「理想の子どもの数を持たない理由」としては、「子育てにお金がかかるから(42.1%)」、「心理的・肉体的負担大(38.3%)」、「教育にお金がかかるから(21.8%)」があげられています。養育費、教育費にお金がかかるため、親は子どもを持つことにより慎重になり、多人数より1〜2人の子どもに精一杯の愛情を注ぐようになってきているようです。



子育て支援策

保育料軽減措置

(幼稚園と保育所に同時入所している場合も同じ軽減措置が受けられます)

同時入所の場合

- 2人同時入所 第2子以降は1/2
- 3人同時入所 2人目は1/2、3人目は1/10
- 多子奨励 第3子以降1/2

児童手当

小学校3年生の年度末まで支給。第1子と第2子は1人につき月額5,000円、第3子以降は1人につき10,000円。尚、所得制限があります。

乳幼児・妊産婦医療費助成

未就学まで医療費は無料。妊産婦は特定疾病のみ無料。

一時保育

病気や介護、冠婚葬祭、職業訓練等の理由により保育を行えない家庭に対し一時的に保育を行う。

すくすくひろば、遊びのひろば

未就学児をもつ地域の保護者同士、また子ども同士のふれあいの場です。

個別相談

子育てについての悩みに、専門的立場から個別の相談に応じます。

子育てテレフォンサービス

家庭児童相談員が、お子さんのすこやかな成長を願って、しつけ・性格・生活についての悩みや不安などの相談に応じます。



夫婦のみ、または夫婦と子どものみの世帯、いわゆる核家族世帯が増えています。当市においても、平成12年の国勢調査では核家族世帯が47.1%（内親子のみの世帯は7割）と核家族化が進んでいます。特に、最近の若い夫婦は親の世代と子育てに対する価値観が違つたため、親の干渉を嫌う傾向が強く、以前のようにおじいちゃんやおばあちゃんに孫の世話をし、子育てのアドバイザーをすることが少なくなっています。また、平均寿命が延びたことにより定年も延び、親の世代も60歳まで働くようになり、孫守りのために仕事を辞め

3世代で同居 明るい家庭です！



4人の子どもに恵まれて、とっても幸せなことだと感じています。子どもたちは、それぞれ性格や感じ方が同じではないので、子育ては大変ですが、家族みんなで楽しく賑やかに過ごしています。子どもたちは、家事なども手伝ってくれて助かっています。また、親としても、子どもたちに教えられることはとても多くてビックリすることもあり、喜びでもあります。

3世代8人家族。最近では、核家族が多いですが、子どもたちの成長には、おじいちゃんやおばあちゃん存在は欠かせないと、私たちは思っています。親では教えることができないところを、おじいちゃんやおばあちゃんに補ってもらい、とても感謝しています。

これからも、子どもたちの成長を見守っていききたいと思います。
水上幸俊さんご家族(庄川町青島)

子育て環境は大きく変わっています

人が少なくなってきたことも一因です。こうしたことから、お母さん方は、子育てに対して不安を抱えながら生み育てることになります。最近の傾向として、「どうしてそんなことを気にしてしまうのか」というくらい細かいことに反応する親と、逆に育児放棄をしているのではないかと感じられる親に二分化しているといわれています。子どもは元来親を癒す存在であったのが、子どもを育てることが楽しい、子どもの成長に喜びを感じていると素直に表現できる親が減ってきているのかもしれない。

保育所と幼稚園の入園状況は？

では、市内の就学前の子どもたちの状況はどうでしょうか。市内のほとんどの保育所で0歳児（生後6ヶ月経過後）から預かり、幼稚園では平成9年より全園で3歳児からの受け入れを行っています。入園状況を見ると、0歳児では8%、1歳児では32%、2歳児では55%の子どもたちが保育所に入っています。近年、低年齢児からの保育所への預け入れが増えています。また、3～5歳児のほとんど全員が就学前に集団生活を身につけるため、幼稚園または保育所のいずれかに入園しています（左表参照）。

年齢別幼稚園・保育所入園割合（人）

	人数	幼稚園 入園者数:A	保育所 入所者数:B	A+B	入園 割合
0歳児	488	-	39	39	8%
1歳児	457	-	147	147	32%
2歳児	492	5	267	272	55%
3歳児	505	201	292	493	98%
4歳児	508	191	309	500	98%
5歳児	536	200	328	528	99%
合計	2,986	597	1,382	1,979	66%

幼稚園・保育所の受け入れは十分ですか？

保育時間を延長しました

夜6時半。お母さんが仕事を終えて子どもたちを迎えに来ます。「仕事が終わって、夕食の買い物をしてぎりぎりです。もう少し保育時間を延長してほしい」。こうした声が多くなってきました。そのため、本年4月より、旧砺波市の全保育所で午後7時まで延長保育を実施することになりました（旧庄川町では2保育所において既に実施されています）。

また、幼稚園でも、「午後4時や5時では迎えにくるのが大変」とのことから、預かり保育時間を延長し、全幼稚園で午後6時まで預かり保育を実施することになりました。

これにより、父兄の方が余裕を持って子どもたちを迎えに来ることができるようになりました。でも、「子どもたちは少しでも早く迎えにきて欲しい」と思っています。他の子供さんのお母さんが迎えに来て、自分のお母さんがなかなか来ないときは、寂しい顔をしています」と保育士が話しています。出来るだけ子どもたちと一緒にいる時間を持ってあげてください。

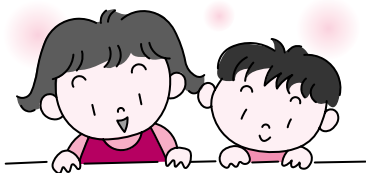



支援センターの様子

支援センター

実施場所	北部子育て支援センター 太田子育て支援センター 東般若子育て支援センター 庄川子育て支援センター(青島児童館)
実施時間	毎週月曜日～金曜日 午前10時～午後3時(昼食時は自宅に帰ることになります) 庄川子育て支援センターは午前10時～午前11時30分
内容	無料です。 内容は 育児不安についての相談 自由に遊べる場の提供 子育てに関するいろいろな情報の提供と交換

「誰にも子育てを相談できない」「育児書どおりにいかない」「どうしたら良いのか分からない」。家の中一人ぼっちで、育児に不安を抱えているお母さんが増えています。ストレスが溜まり、最悪の場合は幼児虐待につながりかねません。

こうしたお母さん方を対象に、子育て相談・情報交換・遊び場の提供を行う子育て支援センターを開設しています。現在市内には、北部こども園、太田こども園、東般若保育園、青島児童館の4箇所で開催し、連日多くの親子連れで賑わっています。また、各保育所、幼稚園でも月に1～2回の育児相談を行っています。

子育て支援センターは大賑わい

「子どもが欲しい。でも、仕事を辞めないといけない。」という声を多く聞きます。全国の25～34歳までの女性の就業率は60.3%。当市の平成12年の国勢調査での年齢別の就業率をみると、25～29歳は73.8%、30～34歳は69.3%、35～39歳は79.3%と、全国に比べ高いものの、子育て年齢である30～34歳の就業率が低くなっています。子育て期間に一度仕事を辞め、子育てが終わってから違った職場に再就職しているケースが多いようです。全国的には、出産時に70%の人が退職してしまう。

仕事と子育ての両立は難しいのでしようか。「育児休業制度を取得でき

子育てのために仕事を辞めなくてはいけない？

支援センターで聞きました!



北部子育て支援センターには、週1、2回程度、1年くらい利用させてもらっています。子どもは支援センターの先生やほかの子どもたちとも仲良くなり、喜んで行きたいと言います。支援センターでのイベントなども楽しく参加しています。センターで仲良くなった保護者の方たちとも子育てについて意見交換したりしています。また、お互いの家に遊びに行ったり、公園などで一緒に子どもを遊ばせたりして、交流も深まっています。土・日曜日に遊べるような施設があったら嬉しいと思います。北山真有美さん、翔明くん親子(幸町)

ば、子どもが生めるのに」という声が聞かれます。現在、全国の男性の取得率は1%未満、女性は60%といわれています。国は10年後に男性は10%、女性は80%の取得率を目指すとしていますが、企業の理解と協力がないと進みません。しかしながら、事業主からは「少ない人数の中で、1年余り休まれるのは厳しい。その間人材派遣により対応することが出来るが、補助金等の支援をしてほしい」との声が聞かれます。市としても、取得に対する企業への支援を国・県へ働きかけるほか、事業主の皆さんへ制度の周知を図っていきます。



子育てをサポートします!

～砺波市子育てボランティアグループ～

最近は核家族が多いので、若い保護者の方たちは、子育てについての悩みが多いと思います。私たち子育てサポーターは、子育てについて、皆さんのサポート役として活動しています。子どもたちや保護者同士の交流の輪を広げていきたいと思っています。

【出町地区のグループ活動】

毎月第3火曜日、出町ふれあいセンターで子育て教室「ひよこひろば」を開催。



子育てサポーター
中島和代さん(中央町)



子供たちが大人と混じって交流することは、大変いいことだと思いますね。私としても、定年になってからのひとつの楽しみです。
長森雅彦さん（宮新）

地域で支えあう
子育て支援

以前は、近所に子どもが悪さをすると叱る怖いおじいちゃんがいまして。今はどうでしょうか。お年寄りの皆さんも子どもたちに余り干渉しなくなりました。親も干渉して欲しくないという風潮が強いようです。
でも、それでいいのでしょうか。地域の子どもたちは家庭や学校はもちろんです。地域でも支えていくことが必要ではないでしょうか。三者がスクラムを組んで初めて子どもたちが育っていきます。
現在、地域とのかかわりが薄くなっている中で、幾つかの取り組みが地域で進んでいます。まず一番大きいのは地区公民館での取り組みです。
そのほか、児童クラブや母親クラブ、スポーツ少年団、放課後児童クラブなど地域の皆さんの協力を得て積極的な活動が行われています。これからも、こうした活動を市として支援していきます。

国では歯止めのかからない少子化に対し、具体的な施策を進めるため、「次世代育成支援対策推進法」を制定し、県・市・事業主に国の策定した指針に基づいた「行動計画」を策定することを義務付けました。当市においても、各種団体の皆さんからなる策定委員会等を通じて具体策について提言いただきました。実施状況については、毎年広報等でお知らせします。

次世代育成支援
行動計画の策定



【梅檀野地区三世代交流事業】 5月15日、グランドゴルフ大会に約90名が参加。

次世代育成支援行動計画の主な計画内容と実施時期

名称	内容	実施目標
ファミリーサポートセンター	登録制の子育てサポーターを養成し保育ニーズに対応します。	平成18年度までに1箇所設置
放課後児童クラブ(学童保育)	小学1～3年生を対象に放課後の遊び場や生活の場を提供します。	10人以上の希望があれば校区単位で随時設置
病後児保育	病気の回復時に、保育所で一時的に預かります。	平成22年度以降(後期計画期間)に1箇所設置を検討
一時保育	緊急時等に週1～3回保育所で一時的に保育が受けられます。	現在の4箇所を5箇所に増加
子育て支援センター	在宅の子育て家庭への支援センターを開設します。	平成21年度まで出町・南部地区で開設
延長保育	早朝・夜間における延長保育を実施します。	受け入れ基準を明確にし、朝の入所時間について検討
休日保育	日・祝祭日の休日に保育を実施します。	平成21年度まで拠点保育所で実施を検討
子育て委員会の設置	子育てについて考え、アクションをおこす委員会を設置します。	平成21年度までに設置を検討
中・高校生の保育体験	中高校生に子育ての楽しさを体験してもらいます。	現行の回数・時間延長について検討
育児休業の取得	育児休業の取得の推進と制度の周知。	本年度より随時実施
顕彰制度の実施	子育て支援を実施している企業等の表彰とケーブルテレビ等での紹介。	本年度に実施について検討
ハンドブックの作成	子育て支援策の全てを明記したハンドブックの作成。	本年度に作成

子育て応援します!

お子さんと一緒に、
気軽に参加してください。

すくすくひろば

未就学児をもつ地域の保護者同士、また子ども同士のふれあいの場です。気軽に話し合いましょう。経験豊かな職員等が相談に応じます。

実施時間: 午前9時～11時

相談員: 保育所長、看護師、栄養士、家庭児童相談員



個別相談

子育てについての悩みに、専門的立場から個別の相談に応じます。小さなことでも一人で悩まず、気軽にお越しください。

実施時間: 午後1時30分～3時30分

相談員: 各保育所長、小児科医師(午後2時30分まで)

公立9保育所で開催 すくすくひろば・個別相談

保育所 TEL	出町 32-2776	東部 32-5250	鷹栖 32-3508	庄下 32-4147	油田 33-1540	東山見 82-3230	青島 82-0239	雄神 82-3107	種田 82-0305	個別相談	
										各保育所	うぶ医師参加
6月	8日(水)		7日(火)		9日(木)	14日(火)				お休みです	
7月	6日(水)		5日(火)		7日(木)			12日(火)		21日(木)	出町保
8月	10日(水)		9日(火)		11日(木)	23日(火)				お休みです	
9月	7日(水)		6日(火)		8日(木)			13日(火)		8日(木)予定	庄下保
10月	12日(水)		11日(火)		13日(木)	4日(火)				20日(木)予定	青島保
11月	9日(水)		8日(火)		10日(木)			15日(火)		17日(木)予定	東山見保
12月	7日(水)		6日(火)		8日(木)	20日(火)				お休みです	
1月	11日(水)		10日(火)		12日(木)			17日(火)		19日(木)予定	鷹栖保
2月	8日(水)		7日(火)		9日(木)	14日(火)				16日(木)予定	東部保
3月	8日(水)		7日(火)		9日(木)			14日(火)		16日(木)予定	油田保

一時保育

油田保育所、北部保育所、
太田保育所、東般若保育園

保護者の方が病気や勤務などの特別な理由で、家庭での保育が一時的に困難になる場合、その児童を保育所で一時的にお預かりします。



保育時間: 月～金曜日 午前8時30分～午後4時30分
(東般若保育園は月～土曜日)

基本料金: 1日2,000円(昼食あり) 半日1,000円(昼食なし)

申込み: 高齡児童課、各保育所にある申込書でお申込みください。

一人で悩んでいないで、まずお電話を!

子育て支援テレフォンサービス

家庭児童相談員が、お子さんのすこやかな成長を願って、しつけ・性格・生活についての悩みや不安などの相談に応じます。お気軽にお電話ください。皆さんと共に考え、話し合っ、よりよい解決を求めていきましょう。

相談日: 毎週水曜日 午前9時～午後4時30分

電話番号: 番33-1120

なお他の曜日は、家庭児童相談室で面接相談・電話相談を開設しています。

電話番号: 高齡児童課 番33-1111(内線154)

対象者は、未就学児(0～5歳児)とその保護者です。どの保育所にもお気軽にお越しください。個別相談日については9月以降は予定です。高齡児童課または各保育所へご確認ください。
毎週火曜日に実施してきた庄川地区4保育所の育児サロン(園開放)は引き続き行いますので、ご利用ください。

幼稚園遊びのひろばも

どうぞご利用ください。

市内7園の公立幼稚園において、毎月1回程度友だちとのふれあいの場として、未入園児を対象に「遊びのひろば」を開催いたします。詳細は各幼稚園にお問い合わせください。

実施期間: 平成17年6月～平成18年2月

開催時間: 午前9時30分～11時

対象者: 未入園児とその保護者

開催日	園名	電話番号
毎月第2 水曜日	東野尻幼稚園	32-
	中野幼稚園	2712
	般若幼稚園	32-
毎月第2 木曜日	出町幼稚園	2516
	五鹿屋幼稚園	37-
毎週水曜日	高波幼稚園	1062
毎週木曜日	梅檀野幼稚園	32-



高波・梅檀野幼稚園は5月より毎週実施しています。

開催日が変更となることもありますので、各園にご確認ください。

4/20

5/19



最終日まで100万本満開！

～2005となみチューリップフェア～

4月15日～5月8日(本イベント4/22～5/5)にかけて、2005となみチューリップフェアが開催されました。今年は新市の合併を記念して、イベント・本イベント・セカンドイベントと通常より長期間開催し、期間中の入場者は30万人を超えました。特に今年は開花調整が良好で、会場内の450品種、100万本のチューリップは最終日まで満開状態で楽しんでいただくことができました。そして、清掃や運営などのボランティアで、市民の方が多く参加され、フェアを盛り上げました。

またフェア期間中、夢の平スキー場グレンデでは、20万本のスイセンが咲き誇り、最上部には「となみ」の文字が浮かびました。



さらなる発展に向けて！

～砺波市合併記念式典～

4月23日、砺波市文化会館において、砺波市合併記念式典が行われました。会場には来賓、市民など約1,000人が参加。式典では、市長の式辞、来賓の方々からの祝辞、市内小学校の児童代表16名による新しい市民憲章の発表、砺波市出身の東京大学教授、林良博さんの講演会が行われました。午後からは、「子どもMIRAIフェスティバル」が野外ステージ等で行われ、次代を担う子どもたちがそれぞれの演技でチューリップフェアの会場を沸かせました。



フェアと連携して開催！

～庄川木工まつり～

5月1～3日に、庄川水記念公園において、庄川木工まつりが開催されました。今年は、チューリップフェア会場とをシャトルバスで結んで連携。木工品、木材などの販売コーナーでは、興味深く商品を選んでいる人が多く、木工ミニろくろ、そば打ちの体験コーナーは、親子連れなどで賑わっていました。



花のじゅうたん鮮やかに！

～タピ・ドゥ・フルーとなみ～

4月23・24日の2日間、駅前商店街通りでタピ・ドゥ・フルーとなみが開催されました。商工会議所青年部の皆さんが中心となり企画し、小中学校の生徒や各種団体の皆さん16チームが参加されました。最優秀賞には、高岡工芸高校の「おやゆび姫」が選ばれました。

24日には、「よさこい共演会」が行われ、出町保育所園児「でまちキッズ」、東般若地区の「夢追倶楽部」、鷹栖の「鷹栖・華舞姫(かぶぎ)」など4チームが華麗な踊りを繰り広げました。

防火意識を高めて！

～砺波市消防団春季訓練～

4月24日、庄川町青島の庄川支所周辺において、砺波市消防団春季訓練が行われました。空気が乾燥し火災の起こりやすい春のフェーン現象下における火災を想定。参加人員は約270名、参加車両31台に及び、参加した団員の皆さんは、真剣な表情で取り組みました。また住民を対象とした、消火器取り扱い訓練や天ぷら鍋実験では、地区住民の防火意識を高めました。



新鮮な山菜、売り切れ続出！

～別所の郷 山菜まつり～

5月8日、別所の郷憩いの広場において、第11回目の別所の郷山菜まつりが開催されました。開会式の前から、お目当ての山菜を買い求めようと、多くの人々が来場されました。人気の山菜はあっという間に売り切れる状態でした。飲食コーナーでは、筍ごはん、山菜の天ぷら、里いも田楽などおいしい料理が並びました。また、般若中学校吹奏楽部による演奏、もちつき大会、越中おわら節などが会場を盛り上げました。



チューリップフェア期間中の大花壇

ホットな話題

ちょっとした話題やいい話ありませんか？
ご意見やご提案もお待ちしています。
広報情報課広報情報係まで教えてください。

TEL 33-1111内線 222・223 FAX 33-5325
E-mail koho@city.tonami.lg.jp

おめでとうございます！

春の叙勲

旭日小綬章〔地方自治功労〕
梶谷 公美さん（広上町）
元砺波市議会議員。昭和55年から平成16年までの6期にわたり、砺波市議会議員を務められました。

旭日双光章〔食料品加工業振興功労〕
福井 紳輔さん（苗加）
県パン・学校給食米飯協同組合理事長。50年以上にわたり、パンづくり一筋に業界の発展に尽力されました。

瑞宝双光章〔教育功労〕
松村 樹さん（庄川町青島）
元出町小学校長。昭和32年から、教員として勤務され、教育等に尽力されました。

瑞宝双光章〔地方自治功労〕
齊藤 利明さん（苗加）
元砺波市助役。昭和24年、県職員となり、昭和61年から平成10年3月までは砺波市助役を務められました。

瑞宝単光章〔消防功労〕
武田 忠志さん（庄川町庄）
元南砺消防組合消防司令。38年間、消防署に勤務され、消防・防火業務に尽力されました。

瑞宝単光章〔警察功労〕
吉田 友于さん（十年明）
元富山県警警部。38年間、主に各署の駐在所に勤務され、地域の防犯・交通安全に努められました。

春の褒章

黄綬褒章〔業務精功〕
伏木 昭夫さん（庄川町青島）
元県建具協同組合理事長。昭和28年に建具製作の会社を設立し、技術向上と後継者育成に尽力されています。

砺波市民憲章

わたしたちのまちは、庄川の清らかな流れにはぐくまれた砺波平野の
散居と花や緑に恵まれたふるさとです。
わたしたちは力をあわせ、世界に開かれた活気あふれるまちづくりを
進めるためこの憲章を定めます。

- 花や緑を愛し 美しいまちづくりをします
- 勤労を喜び 産業をはぐくむ 元気なまちづくりをします
- 互いに助けあい励ましあう あたごいまちづくりをします
- 笑顔があふれる 健康で明るいまちづくりをします
- 教養と文化を高め こころ豊かなまちづくりをします

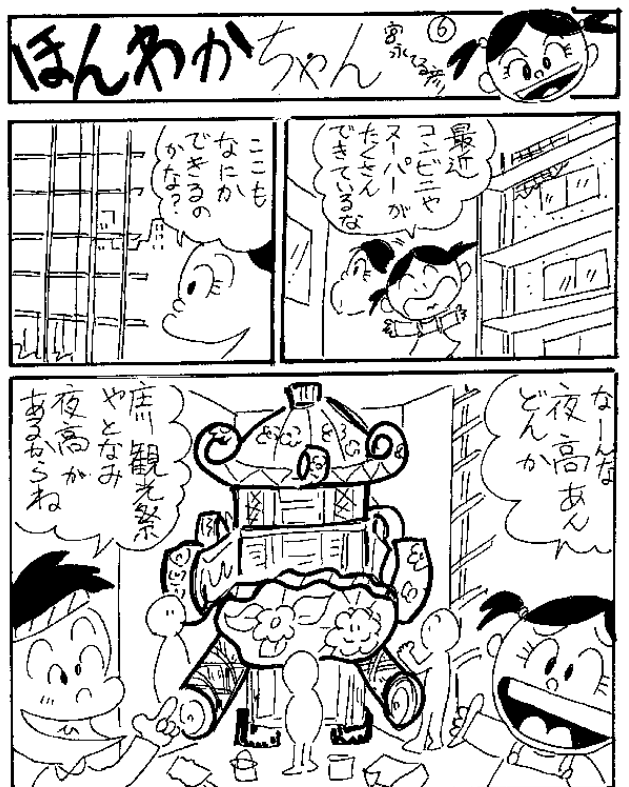

チューリップ デコレーションコンテスト



今年も、県内10団体が参加しました。チューリップの花首約12万個を使った大きなアートが、美術館前広場に勢ぞろいして、フェアを盛り上げました。審査結果は次のとおりです。

最優秀賞

高岡工芸高デザイン科 「♡MICKEY」

優秀賞

福野高農業クラブ 「Donald Duck」

Soymilk205 「上司は花好き♡」

佳作

となみ野高校美術部

陸上自衛隊富山駐屯地曹友会

砺波市中野青年団

私たちの夢花壇(春の部) 審査結果発表

市民の皆さんが育てた愛情いっぱいの夢花壇。

4月26日、チューリップフェアに訪れた100人の皆さんの投票により、次の各賞が決まりました。

プランターの部(38組参加)

最優秀賞 松本美智子さん(野村島)

優秀賞 藤田悦子さん(鷹栖出) 宮野裕子さん(高波)

優良賞 四方麻由美さん(高波) 山田集子さん(高道)

加藤恵子さん(鷹栖出) 上田登昭さん(鷹栖)

林 栄子さん(中央町)



花壇の部(12組参加)

最優秀賞 高波高彩会

優秀賞 油田花と緑の愛好会 砺波市手をつなぐ育成会

優良賞 鷹栖花と緑の推進協議会

となみ花と緑の会 太田水仙の会

2005となみ
チューリップフェア

砺波の魅力を全国へ

花の親善大使

～2005プリンセスチューリップ&プリンセスフラワー～



プリンセス・フラワー

笑方 綾さん

(富山市)

チューリップの彩りに負けないくらいの笑顔で、皆様をお出迎えしたいと思っています。

プリンセス・チューリップ

森 有貴子さん

(富山市)

砺波のチューリップの魅力、元気よく笑顔で皆さんに紹介していきたいと思っています。

プリンセス・チューリップ

平井 若菜さん

(富山市)

持ち前の明るさと笑顔を生かして、砺波を全国にPRしていきたいと思っています。

プリンセス・チューリップ

石須 鮎美さん

(大辻)

慣れ親しんだ砺波の魅力、元気いっぱいにPRしていきたいと思っています。

《議会役員》

議会運営委員会 山岸銀七 池田守正 高田隼水
村中昭二 堀田信一 山森文夫

常任委員会

総務病院常任委員会 飯田修平 堀田信一 村岡修一
岡本晃一 井上五三男 江守俊光 山岸銀七 前田喜代志

民生文教常任委員会 寺井武彦 高田隼水 大楠匡子
瘡師富士夫 福島洋一 稲垣 修 山森文夫

産業建設常任委員会 林 忠男 山田幸夫 今藤久之
嶋村信之 松本 昇 村中昭二 池田守正

特別委員会（委員長、副委員長のみ紹介）

企業誘致・経済振興対策特別委員会 高田隼水 林 忠男
環境保全対策特別委員会 山田幸夫 福島洋一
下水道対策特別委員会 飯田修平 井上五三男
病院事業特別委員会 山岸銀七 堀田信一
広報編集特別委員会 寺井武彦 瘡師富士夫

監査委員 村中昭二 （委員長 副委員長）

一部事務組合議会議員

・**砺波広域圏事務組合議会議員**

池田守正 山岸銀七 山森文夫
堀田信一 高田隼水 松本 昇

・**砺波地方介護保険組合議会議員**

山岸銀七 村中昭二 高田隼水
松本 昇

・**砺波地方衛生施設組合議会議員**

江守俊光 林 忠男 飯田修平

・**砺波地区老人福祉施設組合議会議員**

江守俊光 前田喜代志 高田隼水

・**庄川右岸水害予防市町組合議会議員**

山岸銀七 山森文夫 福島洋一

・**庄川左岸水害予防市町村組合議会議員**

寺井武彦 飯田修平

新議長・副議長選出

平成17年第2回砺波市議会臨時会を5月12日に開催し、議長・副議長選挙を行った後、議員提出議案1件を可決、議会役員を選出、報告案件について承認しました。



議長 江守 俊光氏
（高波 62歳）



副議長 山森 文夫氏
（庄川町三谷 56歳）

【議員提出議案】

砺波市議会委員会条例の一部改正について <全会一致可決>
専決処分の承認を求めることについて

【予 算】

- ・平成16年度富山県砺波市一般会計補正予算(第3号)
- ・平成16年度砺波市国民健康保険事業特別会計補正予算(第1号)
- ・平成16年度砺波市下水道事業特別会計補正予算(第2号)

【条 例】

・砺波市税条例の一部改正について <以上全会一致承認>

専決処分の報告について

【その他】・道路管理瑕疵に係る事故の和解及び損害賠償の額の決定について

子どもたちの国際交流

～オランダ・リッセ市の 学生使節団が砺波市へ～



姉妹都市オランダ・リッセ市とは、平成5年から隔年交互に中学生の派遣交流をおこなっています。

今年も、4月20日から5月1日までの期間、リッセ市職員、キッパーズ・ヤンさんを団長とする10名の使節団（中学生8名）が日本に滞在しました。

砺波市には4月22日に到着し、23日には砺波市合併記念式典に出席されました。このほか、となみチューリップフェアの見学、ホームステイ、庄川中学校の授業参加などを体験されました。

来年は、砺波市の学生使節団が、リッセ市を訪れます。



インフォメーション

砺波市役所 tel 33-1111・fax 33-5325

くらし・行政

公営・特定公共賃貸住宅の入居者を募集します

都市整備課 ☎内線 243

公営住宅（収入月額20万円未満の方）、特定公共賃貸住宅（収入月額20万円以上の方）を対象とした市営住宅の入居者を募集します。

（詳細はホームページに掲載しています）

入居資格

同居または同居しようとする親族のある方

収入の基準を満たす方

住宅を必要としている方

申込期間

公営住宅 6月1日（水）～14日（火）

特定公共賃貸住宅については、随時受付します。

臨時保育士募集のお知らせ

高齢児童課 ☎内線 153

市では、保育所で臨時に保育士が必要になった場合などに勤務していただける方を募集しています。

応募資格

保育士資格をお持ちの方

（資格取得見込みの方も含みます）

選考方法

面接（随時）

履歴書（写真貼付）

必要書類 資格証の写し

詳しくは、お問い合わせください。

交通安全親子ツアー

参加者募集！

砺波警察署安全課 ☎32-0110

小学校の学習で色々な職種の仕事について学びます。このことから警察の仕事を保護者とともに、親しみと理解を持ってもらうため、交通安全親子ツアーを開催します。警察は、『日夜どんな仕事をしているのか』、『110番は何処につながるのか』、『白バイは、どんな仕事をしているのか』、『交通事故のおそろしさ、鍵かけの大切さ』など、交通安全・犯罪抑止に対する意識の高揚を目的としています。

とき 7月21日（木）

日程

午前9時 砺波市役所集合・出発

午前10時～11時 県警本部見学

午前11時15分～45分

交通機動隊（白バイ）見学

午前12時～午後3時

交通博物館見学及び昼食

（晴れていれば特殊自動車体験乗車）

午後3時50分 砺波市役所到着解散

対象 小学生とその保護者約15組

（定員になり次第締め切ります）

当日は昼食、敷物、筆記用具（カメラ等）を持参してください。

問合せ・申込み

砺波警察署 安全課まで。

児童手当のお知らせ

高齢児童課 ☎内線 152

児童手当を受けることができる方は、小学校第3学年修了前の児童を養育している方で、前年の所得が一定額未満の方です。児童手当は申請された翌月分から支給されますので、まだ手続きをされていない方は、お早めに手続きをしてください。

支給額は、第1、2子には月額5千円、第3子以降は月額1万円です。また、現在児童手当を受給している方で、

* 児童が生まれた等、養育する児童が増えた場合

* 住所、氏名の変更があった場合

児童手当現況届について

児童手当の受給者の方は、毎年6月中に現況届を提出しなければなりません。この届けは6月1日における現況を記載し、児童手当を引き続き受ける要件があるかどうかを確認するためのものです。この届けの提出がないと、6月分以降の手当が支給停止になりますので、必ず提出してください。現況届等の用紙は6月上旬に受給者の方に直接郵送します。



現況届受付日 6月20日（月）、21日（火）、22日（水）
午前9時～午後4時30分

現況届受付日にご都合が悪い方は、6月末までに市役所高齢児童課児童係窓口へ提出してください。

場所 市役所第5会議室（市役所敷地内北別館1階）
または庄川支所市民福祉課

* 受給者が退職して、厚生年金の資格がなくなった場合

は、届けや請求書を提出する必要があります。（特に、厚生年金の資格がなくなった時に届けをされないこと、後で手当を返還していただく場合がありますのでご注意ください。）

ゆずります もとめます

生活環境課 ☎内線 142

ゆずります セミダブルベッド・学習机・冷蔵庫・洗濯機・自転車・雪吊り用丸太 ほか

もとめます エアコン・除湿機・子供用ハッピー・和ダンス・卓球台 ほか

砺波市男女共同参画市民委員会の委員を募集します!

砺波市の男女共同参画施策推進の観点から、ご意見やご提案をお聞かせください。委員の任期は1年間です。

活動内容 3回程度の会議を開催し、砺波市男女共同参画計画の策定など本市の男女共同参画施策を総合的に推進するために必要な事柄についてご意見やご提案をいただきます。

委員構成 市内各層の知識経験者と公募の委員あわせて20人以内で構成します。

募集人数 5人以内(応募者多数の場合は、抽選により決定します。)

応募資格 選挙権を有する方で、市内に1年以上お住まいの方がきに住所、氏名、電話番号、応募の理由を記入の上、行政管理室までお送りください。ファックスやEメールでも受け付けます。

応募期限 6月20日(月) 当日消印有効

申込み・問合せ 〒939-1398 砺波市栄町7番3号
行政管理室 ☎33-1111(内線206)
ファックス 33-5325
Eメール: gyokan@city.tonami.lg.jp

市民アンケート

“砺波市男女共同参画社会に関する意識調査”を実施しています。

砺波市の男女共同参画計画策定等の基礎資料とするために、男女共同参画社会に関連する諸問題等についておたずねをする市民アンケートを実施しています。

市内にお住まいの20歳以上の方の中から無作為抽選により1,000名(男性500、女性500)の方にお願ひするもので、調査票は5月中旬に郵送済です。

調査票が届いた方は、ぜひご協力をお願いします。また、既にご回答いただいた方におかれては、ご協力ありがとうございました。

問合せ 行政管理室 ☎内線206

6月23日～29日は男女共同参画週間です

標語 「ゆめ育て 人を育てる 共同参画」

6月は男女雇用機会均等月間

(財)21世紀職業財団富山事務所 ☎076-444-1526

「私の本気 会社の本気 ポジティブ・アクションに
取り組んでいますか?」

厚生労働省では、職場における男女均等について労使を始め社会一般の認識と理解を深めていただくため、昭和61年から6月を「男女雇用機会均等月間」と定めております。推進セミナーにぜひご参加ください。

男女雇用機会均等推進セミナー

とき 6月23日(木) 午後1時30分～4時

場所 県市町村会館 2階ホール

講演 春木節子氏(松下電器産業(株)労政グループ)

農業者年金を受けている方へ

農業委員会事務局 ☎内線427

経営移譲年金または農業者老齢年金を受けている方が、引き続き年金を受給するためには、毎年1回現況届の提出が必要です。

該当の方には5月下旬に農業者年金基金から現況届が送られてきています。その現況届に必要事項を記入して、6月30日(木)までに農業委員会に提出してください。現況届が提出されない時は、年金の支給が停止されます。

なお、諸名義変更などの確認書が、未提出の方は証明が受けられませんので、確認書を提出してください。

福祉関係職員募集のお知らせ

社会福祉法人 砺波福祉会

☎32-3050

平成18年4月1日採用予定の職員を募集します。

職種 看護師、機能訓練指導員(理学療法士、作業療法士)、介護員(介護福祉士) 各若干名
受付期間 7月1日(金)～15日(金)必着

試験日 第1次 7月24日(日)

受験資格等募集要綱および申込用紙は、特別養護老人ホームやなぜ苑にあります。

以上の職種のパートタイム職種は、随時募集しています。

看護師・保健師嘱託職員の募集

高齢児童課

☎内線153

勤務内容 太田保育所に勤務し、乳幼児の保健指導を行っていただきます。

応募資格 保健師または看護師資格を持ち、8月1日から勤務可能な方

選考方法 面接(随時)

必要書類 履歴書(写真貼付)、免許証の写し

(仮称)散居村コミュニティジムの吾妻屋(あずまや)、建前見学会開催

農地林務課 ☎内線413・414

とき 6月19日(日) 午前10時～12時

場所 太郎丸地内建設現場現地集合

中退共済退職金を

中小企業退職金共済事業本部

☎03-3436-0151

事業主の皆さん!ご存知ですか? 中退共済制度(中小企業退職金共済制度)は中小企業で働く従業員のための退職金制度です。適格退職年金制度からの移行先となっており、掛金の一部を助成します。

掛金は税法上、損金または必要経費として全額非課税になります。パートタイマーの方は、通常より低い掛金でも加入できます。

市の **花** **木** **花木** **鳥** に対する ご意見を募集します!

市では、市の花、木、花木、鳥を選定するにあたり、「市の花等に関する懇談会」(以下「懇談会」といいます。)を設置し、環境に関する専門的な知識を有する方や学識経験者による検討をお願いしています。懇談会では市民の皆さんの意見を参考にしながら意見を集約することになりました。皆さんの市の花、木、花木、鳥に対する意見や要望などを「市長への手紙」、e-mailや電話などでお寄せください。お寄せいただいた意見等は、懇談会が市長へ提出する意見書を検討する際の参考とされます。

- 1、意見提出期限 平成17年6月24日(金)
- 2、意見提出先 砺波市企画総務部行政管理室
e-mail : gyokan@city.tonami.lg.jp ☎33 - 1111(内線206)

懇談会での選定にあたっての考え方.....砺波市の特徴を表し、市民に広く愛され、かつ親しみをもって受け入れられるものとして、市内に広く自生していたり、生息していたり、栽培されているものとする。

1 市の花

旧砺波市...「チューリップ」 旧庄川町...「山吹」
懇談会での意見 『チューリップ』

懇談会での主な意見

「山吹」は花木として検討できる。球根の生産が盛んである。市章のモチーフにもなっている。全国的にも「砺波のチューリップ」、「チューリップの砺波」として知られており、既に「砺波」のシンボルとなっている。

2 市の木

旧砺波市...「増山杉」 旧庄川町...「柚子」
懇談会での意見 『スギ』

懇談会での主な意見

「柚子」は、市内全域という観点では弱い。「増山杉」は、歴史的に見て砺波の気質を非常に表している。まっすぐで、キメ細やかな年輪を持っている。「増山杉」は屋敷林に少なく、特定地域に偏りがあるが、散居景観を形成する屋敷林の中心樹木として「スギ」が重要な役割を持っている。砺波の特徴であり守っていかねばならない散居景観には、「スギ」が必要不可欠であり、カイニヨを代表する樹種である。

3 市の花木

旧砺波市...「白木蓮・水芙蓉・金木犀・山茶花」
旧庄川町...「江戸彼岸桜」
懇談会での意見 『江戸彼岸桜』

懇談会での主な意見

四季にあわせた花木として、砺波の特徴的なものを選ぶのは難しい。「山吹」よりも「江戸彼岸桜」の方が全市的に生育している。江戸彼岸桜は、桜の木で寿命が一番長い。桜は花が咲いて、なった実が野鳥のえさになる自然にやさしい木である。県内で「江戸彼岸桜」が自生するのは庄川と神通川流域だけで、特徴的。庄川の流れとともに発展した砺波市としてふさわしい。

4 市の鳥

旧砺波市...「ひよどり」 旧庄川町...「未指定」
懇談会での意見 『ひよどり』

懇談会での主な意見

「ひよどり」が、樹木・花木の実を食べて散居の森から森へ運ぶことによって、散居の屋敷林が豊かに育つ。生態的にも市内全域に生息しており、身近な野鳥でありふさわしい。

問合せ 行政管理室 ☎内線206

住民異動届の際には

本人確認を行います

市民課
市民福祉課
☎内線 131
82・1902

7月1日(金)から、転入、転出、転居などの住民異動届の提出の際に運転免許証などによる届出人の本人確認を行います。

これは、第三者が本人になりすまして届け出ることを防止するため、すでに戸籍の届け出(婚姻、協議離婚、

養子縁組など)について行っています。対象となる異動届

転入届

(市外から引越して来る場合)

転居届(市内で引越す場合)

転出届

(市外へ引越して行く場合)

世帯変更届(世帯主変更など、住所が変わらない場合)

本人確認の対象者

異動届を提出するために窓口へ来

庁された方

本人確認の方法(次のいずれか)

運転免許証、パスポートなど、官公署発行の、本人の顔写真が貼付されたもの

健康保険証、年金手帳、クレジットカード

カードなど(この場合、2種類以上の提出が必要です。また、口頭で確認を求めることがあります)

本人確認ができない場合

異動する前の住所へ、届け出を受

理した旨の通知書を送付します。

本人確認ができない場合

赤ちゃんのスキンケア教室

砺波厚生センター ☎22・3512

対象 現在赤ちゃんのスキンケアに

お困りの方

とき 7月6日(水)午後1時~4時

場所 砺波厚生センター(南砺市高儀)

内容 ミニ講義・保健指導(保健師)

診察(皮膚科医師)

栄養指導(栄養士)

申込期限 7月1日(金)

申込・問合せ 砺波厚生センター

市医療職員募集

砺波市のために頑張ってみませんか！

平成18年4月から、砺波総合病院で勤務していただく職員を募集します。

看護師・助産師 10名程度

昭和45年4月2日以降に生まれた方で、看護師免許取得者、若しくは助産師免許取得者、または平成18年の当該試験に合格見込みの方

看護師 若干名

昭和45年4月1日以前に生まれた方で、看護師免許を有し病院等における職務経験が10年以上の方

放射線技師 若干名

昭和45年4月2日以降に生まれた方で、放射線技師免許取得者、または平成18年の当該試験に合格見込みの方

理学療法士 若干名

昭和45年4月2日以降に生まれた方で、理学療法士免許取得者、または平成18年の当該試験に合格見込みの方

理学療法士 若干名

昭和45年4月2日以降に生まれた方で、理学療法士免許取得者で、呼吸療法士の資格のある方、または資格取得見込みの方、または呼吸療法の経験のある方

作業療法士 若干名

昭和45年4月2日以降に生まれた方で、作業療法士免許取得者、または平成18年の当該試験に合格見込みの方

言語聴覚士 若干名

昭和45年4月2日以降に生まれた方で、言語聴覚士免許取得者、または平成18年の当該試験に合格見込みの方

臨床工学技士 若干名

昭和45年4月2日以降に生まれた方で、臨床工学技士免許取得者、または平成18年3月末までに当該免許取得見込みの方

社会福祉士 若干名

昭和47年4月2日以降に生まれた方で、社会福祉士免許取得者、または平成18年3月末までに当該免許取得見込みの方

診療情報管理士 若干名

昭和45年4月2日以降に生まれた方で、診療情報管理士資格取得者、または平成18年3月末までに当該資格取得見込みの方

たんぼほひるぎ
出町青葉幼稚園 ☎32-2848

出町青葉幼稚園では、未就園児のみなさまに園舎・園庭を開放しております。どうぞお気軽にお越しください。みんなで一緒に遊びましょう。

とき 6月24日(金)
午前10時30分～11時30分

場所 出町青葉幼稚園

内容 作ってあそぼう

当園では、「一時預かり保育」(午前8時30分～午後5時)を行っております。詳しいことは、お問い合わせください。

応募方法等

第1次試験
とき 8月28日(日)
会場 市立砺波総合病院会議室
試験科目 教養試験(中級程度)
小論文試験
職種別専門試験など

受付期間
6月10日(金)～8月10日(水)
受付期間終了後、受験票を郵送します。

申込方法・申込先

受験案内に添付の申込書を市役所総務課(☎33 1111 内線211・212)へ提出または郵送してください。

(詳しくは、「平成17年度砺波市医療職員採用試験受験案内」によります。)

ご利用ください

情報公開制度

総務課法規文書係 ☎内線212

市では、市民参加による公正で開かれた市政を推進するため、情報公開制度を実施しています。

.....平成16年度の公開状況.....

公開請求件数	2件
全部公開件数	1件
一部公開件数	0件
非公開件数	1件
異議申立て件数	0件

*情報公開について、気軽にお問合せください。

平成17年度危険物安全週間
 砺波消防署 ☎33・0119
期間 6月5日(日)～11日(土)
安全週間推進標語
 「危険物 かさねる無事故の金メダル」
 危険物は、取り扱いを誤ると火災や爆発等につながる危険性があります。また、漏えい事故などは、さらに火災等の発生する危険が広がります。莫大な損害を生ずる可能性をはらんでいます。この危険物安全週間は、危険物に対する意識の高揚を図り事故を未然に防ぐために実施されます。
放火に注意してください!
 4月24日未明、南砺市人母地区、小矢部市白谷地区において神社火災が発生しました。火災原因は調査中ですが、放火の疑いがあります。家の燃えやすいものを置かないようにご注意ください。

**子育ての経験を生かして
子育て支援をしませんか!**
 生涯学習課 ☎82・1904

子育てサポーターリーダー養成講座の受講者を募集いたします
開催期間 7月上旬～9月上旬の間
 計7回

開催時間 午後1時30分から1時間
 30分程度を7回

対象者 子育てを経験し、7回講座を受講出来る方
募集人員 20名

7回の研修内容
 講演「子育ては親育ち」
 絵本の選び方と手作り絵本
 簡単なおやつづくり
 足元から子どもの食を見直す
 手づくりおもちゃを作ろう
 子どもみらい館を訪ねる
 講演「抱きしめて笑顔」

申込先 生涯学習課まで
受付開始 6月6日(月)より
 (定員になり次第締め切ります)
 *受講者の託児をいたします

国家公務員採用 種
 (税務) 職員募集

砺波税務署 ☎33・1074

受付期間 6月21日(火)～28日(火)
第1次試験日 9月4日(日)

受験資格 昭和60年4月2日～昭和63年4月1日生まれの方

お問合せ・申込書請求先
 砺波税務署窓口など

**1日ミニドックが
利用しやすくなりました**
 市民課 ☎内線139

病気の早期発見と治療を目的に日帰りのできる総合健診を行っています。この機会にあなたの健康管理を見つめ直してみませんか?

健診日 毎週月～金曜日
 午前8時30分～(約半日程度)

実施場所・健診内容についてのお問合せ先 砺波市健康センター3階健診センター(砺波総合病院内) ☎323320(内線3300)まで。

申込先 市民課国保年金係まで
 ☎33 1111(内線139)

庄川支所市民福祉課
 ☎82 1902

必ず1日ミニドック健診希望の旨をお話ください。
対象者 市内在住で勤務先等で受診する機会のない方
各日定員 5名程度

申込締切日 7月1日～7月末日分の受診希望は6月20日(月)まで。
検査費用 8,000円

(自己負担となります。)
検査内容 身体計測、眼科・聴力、呼吸器、循環器、消化器、肝機能、脂質検査、尿・腎臓機能検査、血液一般検査、血糖検査

その他、オプション検査があります。

あなたも新砺波市のまちづくりに参加しませんか 「まちづくり研究会」会員募集

市では昨年11月に誕生した新砺波市の新たなまちづくりに向けて、総合計画を策定いたします。策定にあたり、「まちづくり研究会」を設け、市民の皆さんと協働で計画づくりをしてまいります。

つきましては、会員の一部を公募いたしますので、まちづくりに興味のある方、将来のまちの姿にご意見をお持ちの方のご応募をお待ちしております。

内 容：総合計画の素案づくり
任 期：平成17年7月から平成19年3月まで
募集人数：5人

募集期間：6月1日(水)～6月20日(月)

応募資格：市内在住者で満20歳以上の方

応募方法：官製はがきに住所、氏名、年齢、電話番号、応募理由を記入の上郵送またはFAX、メールでご応募ください。応募の様式は、ホームページからダウンロードすることができます。

その他：応募多数の場合は、抽選により決定するものとします。

問合せ・申込先：〒939-1398 砺波市栄町7番3号
 砺波市役所 企画調整課
 ☎0763-33-1111(内線202)
 FAX 0763-33-5325
 e-mail: kikaku@city.tonami.lg.jp

*訂正とお詫び 5月号23ページ「身体障害者相談員」の中野地区は、畑 徳久さんです。ここに訂正し、深くお詫び申し上げます。

エフエムとなみ (76.9MHz)・・・毎週月曜から金曜の「モーニングCity (午前7時50分～)」
「イブニングwithユー (午後5時45分～)」で暮らしのお知らせやイベント情報を発信中!

Wed 水曜日 Thu 木曜日 Fri 金曜日 Sat 土曜日

明書、納税証明書および所得証明書の交付です。(ただし、税証明については、未納、
軽自動車税、国民健康保険税)、市税の収納業務
者、知的障害者福祉、精神障害者福祉、母子寡婦福祉)、身体障害者福祉手帳等の申
請者等の福祉医療費請求書の発行、有料道路障害者割引申請などの窓口業務
、子育て相談)、児童手当の申請受付、乳幼児・妊産婦の福祉医療費請求書の発行な



3
4
庄川観光祭

8
すくすくひろば
(出町・東部保育所)

9
すくすくひろば
(油田保育所)

10
砺波夜高祭り
(出町市街地 36頁参照)

11
砺波夜高祭り
(出町市街地 36頁参照)
日本のいどり2005年
(~7/17 庄川美術館)

15



17
第20回頼成の森花しょうぶ祭り
(~26日 県民公園頼成の森)
季節展示「夏の庭」
(~9/13 四季彩館)
企画展「ハンギングバスケット
で楽しむ草花」
(~7/19 四季彩館)



22
20~22日は児童手当
現況届受付日
(13頁参照)

23
男女共同参画週間
(~29日)

24
たんぼひろば
(午前10時10分~ 出町青葉幼稚園)
砺波市建設業安全大会
(午後1時30分~ 文化会館大ホール)
記念講演「環境と福祉」
炭谷 茂氏(環境省事務次官)

25
砺波市地域住宅相談所
無料住宅相談
(午後1時30分~4時30分、
JR砺波駅コミュニティプラザ)



30
県立となみ養護学校
小中学部学校見学会
(問合せ 52-4520)

7/1

2
となみ野美術展2005
(~7/31 砺波市美術館)

6

7

8
7月10日は砺波市農業委員会
委員一般選挙投票日です
(6/10 立候補予定者事務説明会
7/3 立候補届出日)

福祉総合相談センター
お悩みごとがありましたら
気軽に相談してください。
(日程表は29ページ)

「庄川子育て支援センター」

6月のご案内 TEL 82-6470

月~金曜、毎日開館していますので、ぜひ遊びにきて
てください!! (ただし、祝日は休みます。)
午前10時~午前11時30分まで

毎週月曜日は子育て相談日

- 10日 おはなしなにあ
- 14日 歯科衛生士さんの「ハ・ハ・歯のはなし」
- 16日 手作りおやつ教室
- 21日 青島保育所との交流
- 24日 おはなしなにあ
- 28日 親子でリフレッシュ



しりとり・ことばさがしクイズ

しりとりは「かんこうさい」からはじまり「ん」で終わります。
ことばのはじめと終りの語句は□の部分で重なります。

いぬりえほん いぬ むりえ えほん

注 右の問題で にはひらがな、には漢字、にはカタカナが入ります。

1	2	3	4	5	6
かん	こう	さい			
20	21	22	23	24	7
19	32	33	34	25	8
18	31	ん	35	26	9
17	30	29	28	27	10
16	15	14	13	12	11

答えがわかった方は、ハガキに答えを書いて、〒939-1398 砺波市栄町7-3 砺波市役所広報情報課クイズ係へ送付ください。
抽選で3名の方に図書券(1,000円分)をお贈りします。
締切りは6月17日(金)です。また広報へのご意見・イラスト等も
お書き添え下さい。お待ちしております。

- ① 6月4日、5日は皆さんでお越しください。庄川 !
- ② 7月1日から、住民 届けの際には本人確認を行います。(P15)
- ③ スバリ!翼のことを英語でいうと?
① モーニング。パイ。ナイト。
② 飲み物のお替り自由。パー。
③ 紀元前バビロニアで用いられていたのは、何文字?
④ 飛行機の座席には、ファーストクラス、 クラス、
エコノミークラスがあります。
⑤ 深さに比例して、10mごとに増加していきます。
⑥ 当たり付きのクジをひくことを、何と言う?(方言です。)
⑦ 夕方以降に会ったときのあいさつ。
⑧ 虫歯にならないように、毎日行いましょう。
⑨ 太陽が昇ると上昇します。
ヒント:夏の園芸植物です。
「②⑦⑧⑨」でひとつのことばができます。

先月のクイズ当選者

46人の方が応募され、次の3人が当選されました。
浦原登美子さん(庄川町青島) 島 国子さん(権正寺) 森澤拓也さん(杉木)
正解は「よたかあんどん」でした。当選された方には図書券をお贈りします。